中華民國九年五月二十二日即庚申年四月初五日

新聞報

西歷一千九百二十年五月二十二日　禮拜六

SIN WAN PAO CO.
INCORPORATED UNDER THE LAWS OF DELAWARE (U.S.A.)

第九千七百四十五號

計四張售大洋三分

本館開設上海漢口路十九號電話三百六十五號

中國郵政局特准掛號認為新聞紙類

外埠寄報郵費
●中國境內 逐日寄全年洋十二元半年洋六元三個月洋三元正
●歐美各埠 逐日寄全年洋二十四元半年洋十二元正
●日本各埠 逐日寄全年洋十二元半年洋六元正
定報三個月起碼郵費先惠（郵票不收）

廣告刊例
特等 登於新聞之中計二十二字為一行以五行起碼 第一日每行洋一元 第二日起每行洋三角五分
頭等 [illegible]
二等 [illegible]
三等 [illegible] 每日大洋七分
四等 [illegible] 每日每行大洋五角

錫金同鄉公鑒
近來米價日貴頗聞吾同鄉中有因饑餓而自殺者申報所載陸君其一也茲定於四月初六日午後三時在公所集議救濟辦法凡我同鄉仁人君子務希按時惠臨共策進行是為至禱　錫金公所董事敬啟　A丙4853

上海豬鬃廠各東翁公鑒
敬啟者豬鬃業各工人為米珠薪桂紛紛要求增加工資以糊口維持衣食惟我豬鬃一項因託業孤冷且與各廠東有特別關係悉皆照常工作從未一為要求然同業數十年以前凡我工人赴廠工作各廠東以出口磅核計以一百三十三磅半為一擔廠後又復增加至一百五十磅為一擔相安至今實有不能終日之勢不得已而邀集各工人會集於豬鬃業公所議決向各廠東要求同復原狀不求增加分文惟期仍以一百三十三磅半為標準務乞各廠東於五日內切實答復各工人在公所靜候決不作軌外行動以解倒懸而維現狀　豬鬃業公所謹啟　A乙4563

蔣潤禾敬告同業諸公
敬啟者晚兩載經營失敗甚巨為數已達五萬餘金之多本擬今東繼續經營以補前虧不料房東違背合同並不先行知照將敝廠基址另租他人則晚無力另圖以致不能繼續營業所有各行之存貨各朋友之銀洋担保無顧對付祇得拚命現擬將振昌德記絲廠股東二成將來該廠蒙利懇請諸公俯念困難情形於各洋行洋人前善言告慰寬限日期晚雖草木感恩不忘伏惟　諸公俯鑒　息亦併入二股攤派惟與振昌廠絲毫無涉還晚自行清理敬求　A丙

甯波時事公報出版廣告
本報應世界之潮流謀社會之改造主張力求公正持論無所偏向戒過激守舊之弊有此諸點並經濟通材聘富有經驗者主任四開定陽歷六月一號出版每日出二大張內容分十四欄告特別從廉如蒙賜登請函到甯波江北岸木行或上海貝勒路民[illegible]（郵費在內）國貨廣告[illegible]　A丙4542

達商律師聲明
啟者徐仁才君並不在本寫字間辦事且與本寫字間毫無關係特此聲明　A乙3011

失票聲明
本行於前月念七夜三點鐘失竊查有常熟勸益莊向蘇永豐莊（第四千二百二十九號）四月十六日期洋一百四十元此項支票當時未曾掛出是否焚燬尚待查明除小行業已杳照該數並外嗣後倘有此項支票出現概作廢紙特登新申兩報聲明　蘇州藝蘭堂謹啟　A乙3487

牙籤工場召集股東會通告
本工場定五月念三日下午二時假座寶昌路尚賢堂內路礦學校開股東會屆時務望各股東携帶銀行收據到會列席除已函告各介紹人外特此通告　上海學生聯合牙籤工場謹啟　A2995甲

大生紡織公司及南通各實業公司滬事務所遷移通告
本事務所已于五月十八日即陰歷四月初一日由法界英界河南路東九江路二十二號南通新屋二層樓辦事此後本埠及外埠惠顧或惠函諸君請逕達新事務所為荷專此通告敬請公鑒　A乙3280

美華利特別啟事
敝牌時表本向外洋名廠監製花色完備機器堅固早為各界諸君所嘉許有口皆碑無俟贅述前因歐戰發生來貨間斷購者紛紛不絕致使敝號供不應求深抱缺憾現值歐戰平定敝牌時表仍可絡繹運到已多數其中花色益臻完美機器愈求精良凡蒙惠顧價目廉不及備載并到有男女手錶種類尤繁取價更廉務新從速惠購無任歡迎
總號上海南京路拋球場口〇分號一在上海三馬路口棋盤街北〇一在上海南京路中虹廟對面　A甲2989

招請紙煙跑街
今有本埠某大洋行欲請跑街一人專向各烟號售賣上等紙烟以交際廣闊言談爽利並有售紙烟之經驗者為合格願任者請投函本報第八十七號信箱可也　A甲3002

上海西商蒔花會廣告
本年春季花會擇于本月廿五號禮拜二下午二時在英界南京路議事廳開會晚間八時半至十時半備有西樂並設茶點入場券每紙一元兒童五角　A甲30.3

舊鍋爐出售
今有舊鍋爐二個長十六尺徑十二尺六寸漲力一百五十磅汽每方寸二百廿八方寸裝有三寸半爐管三百廿八條每個約重五十噸如欲買者請駕臨本廠寫字房面議此佈　楊樹浦路瑞鎔機器造船廠啟　A丙4528

上海聖約翰大中兩學招考新生
考期陽歷六月大學九號中學廿八號欲知章程請看陽歷五月八九十及十五十六十七等日本報後幅　A乙3045

得利快輪船直放涵江廣告
敝號得利輪船准四月十一日直放福建涵江　貴客如有去貨請先來接洽本輪官房艙位俱全客票格外從廉統艙每位售洋四元茶房招待週到此白　小東門外義利恒啟　A丙4827

甯興快輪初七日禮拜一開往福州三北公司啟　A甲3000

太古洋行通州輪船准於四月初八日上午開往威海烟台天津通州輪船泊在法界太古碼頭

永利輪船工竣開班廣告
本輪修理業已工竣准於初七日即禮拜一由申開往定海石浦台州等處嗣後每逢禮拜六由申開台禮拜二由台開申特此佈告　越東公司啟　A丙4495

綢綾染司求請增加酒資
竊綢綾染司一業自前清光緒三十四年改訂司酒行規迄今十有三年同人等未有異議乃年來百物騰踴米珠薪桂布疋染價早已逐年加增惟綢綾工酒資依然如昔事苦困難爰于二十二日公函懇請綢染兩公所擬定重訂酒資價目維持生計未得答復昨特往公所邀請坊主到所集議乃自上午候至下午六時卒未見一人顧視意在延宕甚至者竊嚴厲若非萬不得已出此要挾也此啟　滬江綢綾染業公所　A乙3184
公所務准照前定酒資價目表通過俾資生活如不得請自即日起惟有另圖生計矣實出於萬不得已之舉非敢停工要挾也此啟

胡韻甫君鑒
查執事積欠本公司債務已逾數載迄未清償即時執事復行蹤無定有意避匿本公司不斷遷然從事法律解決實屬情至誼盡茲再登報申明請執事於見報後速將現在通訊地點函告本公司并請於登報後一個月內速行清償否則本公司只有依相當手段為最後之解決　中華捷運公司啟　A乙3289

嘉興鳳橋鑫昌繭行租地合同聲明廢止
鑫昌行基地及第四進平屋六間完全係惠人祖遺之產昔年族叔子修向惠人租借建廠立有合同租契載明每年租金於三月末日全數繳清逾期不付此合同當然作廢族叔子修已於前年身故而繼承產業之人頃又客居遠方本年並未履行契約則此合同應當照約廢止除通知原介紹人方吳二君外合再登報聲明　嘉興吳惠人告白　A2927

今日江灣賽馬
陽歷五月廿二號廿四號即陰歷四月初五日初七日下午一點半起賽廿四號二點鐘起賽備有專車上午十一點五十分下午十二點四十分一點十五分二點鐘特此佈告　萬國體育會啟　A乙3185

申美洋行金松孫啟事
謹啟者本行經理胡君麗天自今日起已與本行脫離關係此後對於本行一切進出手續及簽字等情概與胡君無涉恐未週知特此登報聲明　中美洋行金松孫啟　A丙4468

上海華洋德律風有限公司廣告
本公司定于一九二〇年五月廿五號（星期二）在江西路A字廿四號及B字廿四號本公司事務所開二十一屆常年大會舉行各事如下（一）宣布董事報告及一九二〇年三月分止之一年中公司賬目報告書（二）選舉董事一人（三）選舉察人（四）議其他各項營業事務本公司股票自一九二〇年五月十五號起至本月廿五號止（此二日期包含在內）停止過戶特此布告　本公司秘書記帕德本部命謹啟　A丙3834

煤商注意
啟者浙東寧波北棧）及白蓮涇碼頭（前即華家渡碼頭（前即公記棧）均已歸敝行經理如貴商有裝卸煤斤者請逕至白蓮涇碼頭或發下列電話與該兩碼頭辦事處接洽無任歡迎　電話中央四千零八十一號三千二百八十四號　亮仟洋行謹佈

上海美豐水火保險公司廣告
本公司向在美洲紐約舊金山等處承保水火各險資本極為雄厚計美金五千萬元信用昭著素為各界所倚重茲因推廣東亞水火各險本公司係廿家聯組保險公會內之一家共合資本四萬萬金元（該公會總經理即赫格思門君）故所出之保單皆得四萬萬資本金之擔保本公司總理（PRESIDENT）來文君即美豐銀行之總理史帶君來華駐滬設立總公司保本埠及各外埠玉至四川路轉角南京路十五號〇美豐銀行樓上向本公司賬房接洽可也電話中央一〇四六號
駐華本公司洋總經理（GENERAL MANAGER）史帶 情本公司有年久守時遇有不測等事由主裁之特權為賠款迅速保費從廉
華總經理傅盛德 協理吳光甫 謹啟

振新紗廠股東聲明本屆股東常會依法成立廣告
頃閱報載振新紗廠股東孫應記孫詢記等二十九戶所登本公司股東常會未能成立公告並續登會場糾紛一則滋之殊深詫異茲特將本屆股東常會依法成立實情披露如下即希公鑒（一）本公司共有股權六千五百權本屆到會股權五千零六十五權依法開會有效（孫應記孫詢記等二十九戶少數股權所稱濫發入場券全無根據）（二）議長蔣哲卿君以多數股東公推不能於事後指為有所偏徇（三）本屆議案悉按照本公司例（四）條應記孫詢記等二十九戶因表決折衷失敗中途退席主席諸到會股東屆時在場權數尚有四千四百權超過本公司股分總數之半數以上合法開會已經股東議決用投票法表決通過各案贊成者均為正當股東會議決議場議事及本屆賬略提出手續至為周密孫應記等二十九戶無記名投票預備到會因前數日見新無錫報登有匿名廣告故特至會場逐一提出由主席詢問答復誠以經理施君子英此次雖遭各方攻擊而股東會之通過方行提出於股東先後提起質問已與經理...
[illegible]
振新紗廠股東代表 戴鹿笒 王克循 徐慰萱 錢湘伯 周徵記 榮宗林 顧俊夫 榮序馨 施玉生 馮同君 施煌三 胡湘甫 錢頡生 榮瑞馨 唐水成 榮雲生 徐寶琪 蔣哲卿 施省記 丁少記 代表等共四千三百八十一權同啟　A乙3146

新南墾植公司裝息及換給股票改期通告
敬啟者本公司前經董事會議定准四月初一日發給股票凡未給股者照章由公司貼息八厘以後繳股者無論老股新股倒貼公司八票
總理張謇謹啟　A乙3179

伍佑泰和鹽墾公司股東創立會通告
原按月計算等因前已登報聲明諒邀公鑒茲因滬事務所遷移地點改定於五月初一日起在上海九江路二十二號大生紗廠賬房或南通鹽墾事務所發給八厘息同時換給股票屆時務盼與股諸君携帶收據就近領為禱
敬啟者本公司訂期夏歷四月二十日即陽歷六月六日午後一時就上海勞合路億鑫里三號程宅舉行股東創立會屆時務請各股東早臨討論一切倘因事不克到會亦祈委託代表與會另函通知外特再登報奉聞　董事會謹啟　A乙3274

山東嶧縣中興煤礦公司付息廣告
茲訂於六月一日在天津意界本公司開始發給八年分股利每股二分五厘憑息單照付如遠道不及來津者請就近將息單交棗莊總礦及濟南南京下關中興公司經理處或上海交通銀行轉寄本公司核明後仍寄回原處照發特此奉佈　A乙2949

上海聯保水火險有限公司發息廣告
本公司經董會議決於陽歷五月廿四日即夏歷四月初七日起照章給民國八年股息屆時請持摺至甯波路九號本公司帳房收取為盼　本公司帳房啟　A甲

江陰利用公司發息換股票通告
本公司定章四月內發息茲定於四月初十起在本公司帳房照計已未頭年每股官利八兩紅利四十兩仍憑老股單驗付隨即將老股單收回換給新股票如有分合或更改一花戶隨時聲明再本公司為劃一股票起見將原有十兩之小股票併合為一百兩之大股票此項之中頭奇零亦照此辦理特此通告　董事會謹啟　A丙4197
頭事另計算在內如不能足數由本公司公積項下提款收回照原數三倍付給現銀大股票應有之

蘇經蘇綸絲紗廠老股東公鑒
經綸兩廠歷年老股東多置不問莫明原委茲於夏歷三月念一日在蘇城召集開會在場報到者與業股十七萬九千餘兩悉典業股二十萬三千餘兩尚有未經報到各股東請將戶名號數股銀即日通訊報告一體加入組會共同研究進行勿再放棄通訊處附設蘇州城內清嘉坊典業公所　江蘇全省典業公會啟　A丙1290

甯波新開老鳳祥成記銀樓擇於陰歷四月初二日先行開幕
啟者本號專辦各種紗羅綢緞以及書畫等聯等無不克己花色齊全不及備述倘蒙惠顧不勝歡迎之至　天盛鴻記敬啟　A乙3389

上海三馬路美仁里口新開天盛鴻記綢緞莊擇於夏歷四月初四日正式開幕放盤三十天

晉太莊債權諸君鑒
本莊帳經結束定於四月初一日起為末期之攤派（晉大名下每百兩計派付元二兩六錢）（合大名下每百兩計派付元七錢）自此次派付之後已歸終了還摺票據請臨大馬路集益里天發棧內本理帳處收取再本莊自出事至今已將十載茲事已終了尚有前期應付之欵未曾來取者今議定至本年陰歷六月底為止倘再不來取作係自誤不便再待只得將此欵移助公益以歸結束諸希鑒察　付欵時間每日上午九時至十一時下午一時至三時　晉大會大莊同啟　A乙3071

徐芝章啟事
鄙人於五月一號起承公司保險部為華總經理承江路廿二號接洽可也電話中央六百零八　郁格思先生介紹美興蒙各界惠顧請駕臨九　A甲2958

崑山第一電力碾米廠啟事
本廠凡與各處交易一概付現倘有夥友以本廠名義賒欠貨物借貸銀洋本廠不負責任恐未週知特此佈聞　廠主謹啟　A乙3264

遺失護照聲明
商務印書館代北京京華印書局鄭君炎佐在江海關監督公署請得元字第九百七十七號護照一紙于五月十九日在本埠遺失除函請關督另行補給外用特登報聲明如有人拾得概作無效　上海商務印書館謹啟

江浙絲綢機織聯合會全體大會通告
敬啟者本會定於陰歷四月十九日開全體大會重訂新章選舉正副會長凡兩省絲業綢業機織業各團體請先行各自選出會董每團體五人於十五日以前報告本會并開明通信處以便具函邀請事關公衆利益幸勿放棄是所盼禱此啟　A乙3273

浙西廣張位育堂驢皮膠大廉價
本堂于三月廿七日為舉行花甲四週大紀念特將最著名之黑驢皮膠以及吉林高麗等參均八折廉價期月另辦一種特別優待預約券照碼七折翻盤歡迎而昭盛典各界幸祈注意　本堂主張一權謹啟　A丙4333

沙羅達洋行廣告
本行經理美國加利福尼亞舊金山名廠史柏萊麵粉公司專辦號豆及蛋類等出口運至美國製為大宗美國所用之畜食品者也沙羅達洋行接洽無任歡迎之至此啟　臨四川路五十一號　沙羅達啟　如有中國商行能供給以上所列各貨者　電話中央三〇一八號　豆餅 花生餅 芝蔴餅 大麻 苧麻 穀請駕　A丙4333

美商美濟洋行廣告
總行在美國紐約開辦已有一百四十餘年經理中國營業起見特設分行於上海專辦進出口貨洋紙藥材等品出口以中國各種著名土產如蒙百廿三號與買辦潘明孫君接洽可也　大班蒲爾謹啟　惠顧請駕臨四川路一百　A乙3488

創辦實業之新機會
本行為推廣營業起見特派設各種機織品工程處專代各機織廠辦完全絲紗廠花羊毛各貨之紡織洗染漂白磨光等機件特聘外洋最優等紡織工程師駐滬以便指引建造及管理機織工作等營業凡本行承辦之最優等紡紗及織綢等機一經訂約無不從速敬請駕臨九江路六號本行接洽無任歡迎之至　禮和洋行啟事　地址英大馬路餘　A丙4050

上海羣益股票公司廣告
本公司設立有年專收內國公債銀行紗廠各種股份各省路股証券新華儲蓄以及不兌換各種紙幣維布等均可交易代客買賣尤當格外克己如蒙賜顧無任歡迎外埠函詢當班答覆　地址三馬路大舞台西首　電話中央三六一五電報掛號一四三三八　電話中央五四三七　A乙3305

一江春西菜館裝修工竣擇吉開張

商務印書館新到大批 運動用橡皮底鞋

此項橡皮底鞋係美國著名廠家La Crosse Rubber Mills Co. 最佳出品現特裝運大批來華託本館一家專售凡擊拳拍球旅行散步等用之極爲合宜共有五十餘種男女大小俱備價目自一元一角以至三元六角不等價廉物美幸速採購

有志養成讀書之習慣者不可不讀

商務印書館 英語週刊 二四二期 現已出版

▲每册五分 ▲半年一元一角 ▲全年二元 ▲郵費每册半分

新人 第二期 上海淫業問題號

一、楔子 二、上海淫業的前史 三、書場時代的淫業 四、長三的遊戲情形
五、么二的衙堂狀態 六、台基的勃興 七、新篇的生涯 八、鹹和館的狀態
九、白鴿窩 一〇、花烟間苦狀 一一、釘棚娼妓的苦況 一二、鹹水妹
一三、淡牌的流寓情形 一四、綠白窩 一五、烟間娼妓的淘汰 一六、女倫賣淫的趨光
一七、空房出租的黑幕 一八、台基變相的旅館 一九、招待淫業的茶樓 二〇、庇令淫蕩的戲園
二一、招攬淫業的樂園 二二、小册子 二三、中醫淫業的婦女 二四、提倡淫風的文妖
二五、傷風敗化的戲妖 二六、賣淫的墮家 二七、吹噓淫業的畫報界 二八、淫業寄生蟲的流氓
二九、外國娼妓 三〇、可驚的娼妓人數 三一、娼妓的潛勢力 三二、娼妓的出產地
三三、淫業與賭博 三四、淫業與鴉片 三五、淫業與奢侈品 三六、娼妓的蔭命觀
三七、花柳病的危險 三八、娼妓制度與青年 三九、上海人性交觀 四〇、救濟娼妓的機關
四一、不徹底的禁娼運動 四二、外國人的廢娼運動 四三、經濟上的淫業觀 四四、婚姻上的淫業觀
四五、家庭黑暗與淫業 四六、妾婢制與淫業 四七、治標的遏止淫業 四八、我們的根本廢娼論

發行處 上海四馬路泰東圖書局印行
總代售處 上海孟納拉路富康里四八四

本期定價大洋三角 全年十號預定一元 郵費每册二分
第三期 衣食住問題號 六月十五日發行
新的小說 第一戀 再版 三愛 期號了 定價二角

北京銀行週刊廣告

本公會現創辦北京銀行週刊彙載京津及北方各地金融商況以供留心金融者之參考注重事實不偏理論國外經濟情形亦博採詳載內容節目如下(一)北京金融及商況(二)外埠金融及商況(三)國外金融及商況(四)內外財政消息(五)雜纂(六)表類週出一册星期日出版第一號已於九日發行定價每册銅元四枚每月大洋一角全年大洋一元如欲閱者請向北京前門戶部街銀行公會內銀行週刊社定購可也 北京銀行公會啟 A乙3048

廣告家注意 同華公司 廣告之廣告

本公司呈奉淞滬工巡捐局轉呈江蘇省長松滬護軍使批准承辦南市廣告稅事宜所有南市各項路上廣告以及遊行廣告悉由本公司經辦業於本年開始接辦現定於陰歷四月初一日在南市大東門外中華路四百另七八號設立事務所凡南北各商行號如欲推廣登業廣佈路牌廣告以及遊行廣告者本公司另有簡章請臨接沿其黏貼尋常廣告亦請至大東門外事務所繳款蓋印倘有漏稅未經本公司蓋印者即由警察照違章拘罰務祈注意特此佈告

南市大東門外中華路四百零七八號 同華公司 王佑之 夏馥蓀 同啟

蘇州儲蓄銀行特別獎勵儲蓄存款第一次開獎廣告

啟者本行定於陽歷五月二十八日即陰歷四月十一日准下午二時舉行特別獎勵儲蓄存款第一次開獎之期(以後每逢陽歷二十八日開獎一次)因閶門東行屋尚未落成暫借南顯子巷安徽會館爲開獎地點是日柬請政紳學商各界蒞場監視當衆開籤各儲戶處另贈入場券壹紙以示大公所有外埠各代理處招集之各儲戶務於五月二十六日前將存款收齊彙解本行換取存單其本埠儲戶則以開獎前一日繳款爲限倘有逾期不繳即作失本月分得獎之權利所有存款總額以及應設獎金數目須視儲戶已否足額比照遞減容於開獎之日列表露布以符定章而昭公允恐未週知特先登報聲明各代理處各儲戶均望注意爲禱 A乙3318

交通銀行發息開會通告

啟者民國八年股本利息茲經本會議決官利六厘紅利八厘定於五月十日(即陰歷三月廿二日)在各處總分支行所開始發給請股東諸君屆時親攜股票前往就近總分支行所按照規定手續支取利息並定於五月三十日(即陰歷四月十三日午後一時)在北京宣武門外大街江西會館開股東常會務請股東諸君於會期前五日攜帶股票到北京總管理處驗明領取赴會入場券其有遠道不克親自到會須委託代表者應請先期親攜股票到就近本分行開具股票戶名號數作委託書由該分行驗明蓋章交由代表人攜赴北京本行總管理處驗明照領入場券赴會特此通告 交通銀行董事會啟 A甲2496

廣東銀行開派紅利股息廣告

啟者本行現將資本改爲金磅本位所有舊股每股除折合金磅三股當俟掉取新股票時另登告白知照外今舊股每股先派紅利三元官利三元至去歲新招之股期由交股款日起截至民國八年十二月底止亦照章派息凡我新舊股東每日上午十時至下午三時請攜息摺或收條來行領取爲荷 A乙3272

上海中華銀行廣告

本銀行在北京路U字三十八號專營商業往來存款抵押放款銀行各種業務兼辦各種儲蓄活期定期存款茲爲便利儲蓄起見凡百兩銀以上或百元洋以上之儲蓄均得領用支票無任歡迎

董事 郭竹樵 周金箴 顧馨一 傅筱庵 朱葆三 貝潤生 王一亭 朱子謙 錢達三 經理 江少峯 副經理 姚德馨 同啟 A丙

富華儲蓄銀行獎勵儲蓄第一次開獎 陽歷五月二十七日

本行市於陽歷五月七日開始發業茲爲副各地儲戶踴躍期望之意即於五月內舉第一次開獎惟距定章所列二十一日開獎之期爲日太促迭據各代理處來函均以手續實退辦不及爲言用特展爰七日於陽歷五月廿七日(即陰歷四月初十日)上午十時在常州第一公園內開獎除屆時請官廳監視及分送參觀券請各儲戶參觀并將儲款總數中獎籤額獎金數目當場公佈外特先登報陳明自第二次(即陽歷六月)起永遠於每月之廿一日開獎以符定章合併陳明伏維公鑒 富華儲蓄銀行謹啟 A乙

富華儲蓄銀行辦理獎勵儲蓄啟事

本行呈奉財政部特准辦理獎勵儲蓄儲戶按月儲金十元即逐月有得獎一千五百元之希望年滿還本確定加息一百五十元並定分感辦法最低額以一元爲限此外如年限之縮短擔保之確實各種限制之從寬皆於儲戶利益力求優厚穩妥各界察覽顧爲幸詳章索閱即寄

總行常州西瀛里電話六十九號電報掛號一六〇三 駐滬辦事處南京路民樂里三十三號電話四〇四九電報掛號七四六五 各省埠均設有代理處 A乙3317

總董 于瑾懷 協董 黃調孁 江上達 董事 涂果人 楊翼之 榮鄂生 鮑星槎 監察 洪少圃 錢琳叔 同啟

全城銀行廣告

本行額定股本五百萬元已收二百五十萬元呈經財政部核准農商部註册遵照公司條例辦理商業銀行一切業務各省會商埠均有特約代理機關辦理匯兌等項事務特此廣告

天津總行設在天津法界七號路四十三號儲蓄處 蚌埠辦事處設在蚌埠廣安里 電報掛號均掛定碟字(七〇〇七)

北京分行設在北京西河沿東頭路北三十二號電話經理室中央一三三五營業室中央三八〇〇 上海分行設在上海南京路四百七十六七八號 設在東馬路貨棧設在法界八號路六號 漢口分行設在漢口英界歆生路九號 A甲2448

浙江地方實業銀行儲蓄處廣告

本銀行因便利存戶積聚零星款項起見特定製儲蓄盒精以應用質地堅固式樣精緻鈔票角子銅元等均得儲入存洋一元即可領用訂有領用儲蓄盒規則如蒙賜顧請就近各地本行面洽一切或函示住址當將規則寄奉茲將總分行地名開列於下有志儲蓄者盍興乎來

總行浙江杭州太平坊電話經理室一五六營業室一五三 上海分行北京路三十九號電話經理室三一四五營業室二一四七 海門分行浙江海門鎮號弄十三號 蘭谿分行浙江蘭谿東門內縣前街 A乙2009

農商部稅務處批准國貨人丹祇完正稅

中華製藥公司創製人丹係完全國貨以是發行以來愛國者爭相購銷場年盛一年頗蒙農商部及稅務處批准人丹出口祇完正稅一道從此分途各處暢銷爲特登報敬佈外埠各批發戶注意如欲批購人丹請向上海總發行部中法大藥房訂購以便遵照部批完納正稅抵埠免稅也 上海三馬路中法大藥房啟

愛國 愛家 愛衆 愛己

愛國愛國的聲浪近來一天高似一天可知國是個個人應當愛的 [illegible] A甲2904

鳴謝

先慈仙逝承各界各團體各學校厚賻隆儀寵加哀誄親臨致祭泉壤增輝存沒均感專此鳴謝伏維矜鑒 棘人簡照南 玉階 英甫稽顙 乙A3278

美國維定機器廠聲明

頃接美國維定機器廠(WHITIN MACHINE WORKS)來電云對於中國市場以舊維定機器往銷售因其不合中國之用而不能有滿意之成績故特另造一種新機專供東方之用再所有已用過而不能出售之維定機器該廠不負責特此聲明 外國代表威達克啟 A甲2935

元泰運輸總公司啟事

本公司由滬至南京及浦口至天津各站代客運輸業自民國八年夏季收歇所有欠人之款並客貨一切手續早經料理清楚或有未提單未曾同泊日後檢出作廢如有人欠本公司之款各站經理自了與本公司不涉特此登報佈告 A丙4410

中國運輸公司啟事

本公司自民國七年開辦以來仰荷各貴號賜顧貨源源而來滬杭津浦隴海各路均已設有分公司如蒙賜顧無不竭誠歡迎以副盛意此啟 界路二百另五號電話北三百三十八號 A丙4383

王煥功大律師代表華商鴻生火柴無限公司聲明

洪泉陳伯蕃劉吉生諸君創辦鴻生火柴公司總事務所於上海江西路六十一號設總廠於蘇州胥門外施門塘地方工程現將告竣不日即可出品乃聞有人謠稱股東本業乘抵制風潮破壞公司營業查陳君原籍江蘇上海並未入籍日本上海既爲我中華民國領土陳君即屬中華民國人民該公司純粹華商組織股分不得抵與外人規定甚嚴安有外籍商人轉爲公司股東之理飛短流長原無足辯惟似此吠影吠聲實與公司名譽上大有妨害現造謠之人業已調查明確惟爲道德關係不予宣佈倘再不自悛悔架詞挑撥致公司營業受有損害定當起訴法庭按律嚴懲賠償損害幸毋嘗試致貽伊戚特此聲明 華商鴻生火柴無限公司委託 王煥功大律師啟 A甲2942

頭等火油到申

啟者本行今由美國運到大批頭等火油保用燃點性質甚優久並無煤烟無穢氣凡需用者請駕臨本行接洽可也 九江路十三號電話中央二二六一 賜顧者卡來物洋行啟 A丙4464

設立化驗所

啟者茲在本埠漢口路十四號設立化驗所專化驗及分解各種顏料油脂蛋白礦石礦質等特聘化學技師E. Ruedalf君專任其事本所辦事誠實不欺久已馳名如蒙各界惠顧無不格外敬謹以答雅意 A甲2892

上海愛華螺甸廠廣告

本廠自創辦以來對於出品均經專門技師悉心研究精益求精故所製各種大小螺甸鈕扣均屬品質精良鮮明美觀適合各種西式衣服及汗衫絨衫洋傘等廠之用是以出品以來運銷全國備受歡迎現又新增螺甸一種其他各種招牌匾額及紅木器具等品鑲嵌之用光彩鮮明極爲美觀且定價克己尤爲適宜務望各界諸君熱心提倡購用共挽利權自當格外從廉以示優待特此披露即希公鑒 總廠設在法界斜橋新貝勒路中要華街西邸 經理 同啟 A乙3172

漢冶萍公司招用高等工程學校畢業生廣告

本公司各鑛現需有工程智識之監工員十餘人凡有下列資格者可函送上海四川路三十六號本公司總事務所信內須附全身照片一張及畢業文憑照片一張如得本公司覆函許可即來受最後之考核錄取與否由本公司用函通知來往舟費由本公司照給 一身體強健之證書一張 身高英尺五尺七寸重一百三十磅(衣服等除去) 二年齡二十一歲至三十歲 三有高等實業或大學鑛科畢業文憑或曾任其他鑛務公司職務者 四薪水練習期內月給薪水八十元半年後由鑛長考驗再行加薪 惟仍須到上海總事務所受本公司醫士之檢驗 A甲3941

太康洋行廣告

本總行開在美國支加哥城歷有年所自設有巨廠專製鐵路車頭車身橋樑大小輪船及各種機器引擎大小五金等定貨迅速依期不悞取價公道能包造路礦機廠工程如有妥保款可分期繳付兼售各種洋貨多寡隨便各埠紳商亦可定購函詢即覆請與本行華經理董體芳君接洽此佈 行址上海五馬路A字三十九號電話中央二〇一三 洋總經理德賓謹啟 A乙3170

河南正券第五期准四月初四日開獎

綏遠第三/四期副/正券四/五月廿/初一日開獎

河南救濟總局捷報第四期正券大獎

頭獎第二千二百九十四號本埠大利元承銷
二獎第一萬七千七百六十號天津鑫記承銷
三獎第一萬三千二百念八號本埠廣滙承銷
五獎第三萬八千三百九十三號本埠大利元承銷
五獎第一萬四千九百九十七號本埠飛來福承銷
五獎第九千九百三十八號杭州和記承銷
四獎第三千九百六十七號杭州和記承銷
四獎第六千八百三十二號本埠大利元承銷
源承銷 A乙238

上海北門大利元 又中第四期河南正券頭獎四獎五彩誌禧

第四期河南正券四月初三日開獎頭獎第二千二百九十四號四獎第六千八百三十二號五獎第三萬八千三百九十三號均由敝號門莊售出客查明得主再行聲明現售湖北正券初八開彩慈善正券十二開彩江正券十四開彩綏遠正券廿一開彩批發門售無不克己外埠函購原班回件郵票以九七折洋諸君欲奪錦盍早乎來 大利元謹啟 A丙

上海寶山路 漢口北路 廣利源

經售遠東二期正券 頭彩聲明

[illegible]之洪福亦小號之榮幸也現售湖北正券初八開彩浙江正券十四日開彩湖北副券十八日開彩河南副券十九日開彩綏遠正券廿一日開彩諸君如欲再奪錦標及早貴臨外埠函購原班回件郵票代價九五郵費自理如蒙賜顧格外克己特此佈[illegible]

第二期綏遠正券頭彩第一萬二千一百六十二號由本號門莊分售出得主[illegible] 廣利源啟 A [illegible]

滬廣滙源 轉 河南三彩 誌喜

[illegible]拾餘次大彩[illegible]法界大自鳴鐘廣滙源謹啟 A 3279

上海鄭家木橋直街 廣萬元票行廣告 正式開幕

啟者本號開張以來屢中大獎早貫人耳今因營業發達原址房屋狹窄擇於本月初四日正式開幕商塲不敷所用另遷移原街上首一百三十三號門牌廣大洋臺門面如蒙諸君惠顧雅意小號特別大放盤十天各券一律九六折 外埠郵滙原班回件批發比衆從廉不勝歡迎請速來購幸勿錯機 A 丙4460

修葺龍華寺募捐啟

滬上蘭若首推龍華其寺貌宏偉香火之盛爲一方人士所瞻仰民國肇始迭遭兵燹以致棟宇摧殘住持乏人所有大殿及羅漢堂寺外浮屠各處尤形頹敗不堪甚非所以保全古蹟而維持佛教也鄙人等前此集議從事修葺當經京蒙軍使并各界一致贊成慨助鉅資計達五千餘元之數業於夏歷二月五日鳩工庀材開始修作惟是工程浩大需費孔多綜核所募之資不敷尚鉅恐難蕆事坐廢半途尚望各界善士解囊助欵成斯善舉無任盼禱如蒙助欵祈開台銜逕交龍華三十九團副官處代收俟工竣之日再行登報鳴布以昭大信

發起人

王芷颿 徐輔洲 謝錦章 汪幼農 王子恒 許劍青 李幹卿 申瑞麟
榮貫卿 姚文敷 沈蘊石 咸筆農 孫梓琴 袁抱存 胡福三
朱葆三 顧馨一 傅筱庵 盛澤臣 謝蘅牕 杜梅叔 姚東年 張春泉
沈聯芳 姚紫若 王一亭 徐乾麟 歐陽石芝 姚仲虎 洪錫卿

同啓 A 乙3307

修葺龍華寺事務處敬謝

盧子嘉督軍助洋一千元 何茂如護軍使助洋二百元 護軍使署全體職員助洋一千元 [illegible] 以上諸先生各助洋一百元 [illegible] 以上諸先生各助洋一百元 [illegible] 以上諸先生各助洋二十元 [illegible] 以上諸先生各助洋二十元 [illegible] 以上諸先生各助洋十五元 [illegible] 以上諸先生各助洋十元 [illegible] 以上諸先生各助洋八元 [illegible] 以上諸先生各助洋五元 [illegible] 以上諸先生各助洋三元 [illegible]

經理修葺龍華寺事務步三十九團副官處謹啟 A Z 2877

湖北義賑會敬謝諸大善士捐欵第三十五次報告

三月十一日起二十日止

海軍部劉六階募經諸位六十五元 梁寶林募經諸位五十五元 賀凝昌募經諸位五十一元小洋二角銅元七枚 錫山茂記募經無名氏五十元 無錫紗業公會募經諸位五十二元 杜文卿募經諸位四十六元 趙聖良諸位三十元

[illegible]

中國廣濟醫院敬謝

以來就診日多成效極著惟經費浩繁全恃捐欵所賚 本院董事裘蕉蓀君經募 仲星先生各捐洋廿元 [illegible] 王組記先生捐洋五十元 [illegible] A Z 3323

上海聯益施材會敬謝田祈原先生募助洋一百元 善士台銜列后

豐莊三十三元 杜九如君二元 李鑑明 李旭初 李掄魁 趙新傳 馮煥章諸君各一元 除已掣付收條外用登報 揚仁 陳一齋君三十元 田祈原君廿元 李濟生君十元 李永[illegible] 虹口梧州路本會主任陸文中謹啟 A 3219

中國救濟婦孺總會敬謝陳冠一夫人大善士慨助經費洋一百元

啟者本會經濟向無的欵均賴各界大善士慷慨捐助得以維持茲承陳冠一夫人慨助經費洋一百元足徵熱心爲善慷慨好施自領之餘同深感激除當奉收條外合亟登報以揚仁風並祝多福 上海老北門東首中國救濟婦孺總會朱佩珍王震徐懋等謹啟 A Z 3011

諸君吃大菜 最好是到那裏吃呢 地方好 味道好 又便宜 當然是大馬路東馬玉山糖果餅乾公司 近來更將三層樓添闢雅座 以備各界宴客之用 并有各色美酒 精美茶點 務望各界諸君照顧照顧 午餐券十張一冊五元四角 大餐券十張一冊九元

馬玉山糖果餅乾公司啟

專電

北京 (五月二十一日到)

◎魯案回文、因守候東京電報、十九日夜尚未發、原案確無變更、

◎魯案覆牒、俟與閩案同時送、外傳續提閣議修改非確、

◎覆日牒二十一日尚未送達、

◎十八日陳籙於閣議散後、携覆牒外出、請段核閱、始可送、

◎十九日段祺瑞在團河閱覆牒、謂文字須修正、意主婉和的拒絕、聞須再經閣議始送、

◎十九日下午、小幡派山內及西田赴外部、詢魯案答覆相對的拒議、抑絕對的拒議、劉崇傑答政府現尚籌議、

◎國務院二十一日電田中玉屈映光、魯案未能根據德約交涉、已駁覆、奧約即提國會、

◎閩案二十日起、外部與日使續開議、雙方讓步、二十二日可結、

◎安福系二十日起、分省讌請議員、徵周內閣意見、

◎有人推段祺瑞出山、段謂目的不在此、余願督師平南、惟不合時宜、

◎二十日靳雲鵬未回湯山、三點赴團河、謁段祺瑞、述假滿再辭、並面辭邊防訓練事、

◎十九日晚八時、曾毓雋約各省議員代表赴南池子私宅會議、爲周內閣疏通、

◎十九日夜曾宅勸各省議員通過周內閣、直奉魯議員均不到、

◎十九日晚靳雲鵬偕郭則澐同返京、料理院部處交代事、二十日早又赴湯山、態度堅決、並擬辭邊防軍訓練處、

◎議員魏斯炅等質問靳雲鵬辭職事、院擬答覆、

◎靳雲鵬二十日晨始赴湯山、二十二晚靳母自津回、仍擬回京接母同往、

◎李思浩因各署催欵、託病不見客、

◎參陸處電湘督、南軍要求割祁陽耒陽安仁三縣、應嚴拒、仍照原地接防、又電曹錕、南軍要求、請電吳師拒絕、

◎政府通電湘鄂豫皖贛各督、直軍撤防在即、需用車船及經過地方、沿途照料、交通部飭京漢局備車一千四百二十一輛、便輸送、

◎院部均電請曹錕、謂吳佩孚將祁陽耒陽安仁割讓、萬辦不到、

◎張敬堯電、西南電請占據茶陵馬伏池三道等處、此間並未越線、

◎國務院電張宗昌、速派一旅赴安仁接防、

◎羅馬電、國際聯盟預備會、因意國政變展期、

◎巴黎電、土耳其政變、實行自治政體、組織選舉機關、統攬政權、回族長分駐土境、達七萬、軍權悉歸自治、現值俄亂未平、整理內政、進步尚易、

◎奧約法制局覆核有疑義數端、俟與外部酌核、再咨國會、

◎駐美容揆電、美上院投票表決對奧復和案、多數通過、

◎倫敦電、德銀行函寄京漢贖路公債息票計英金四千五百餘鎊、

◎王廣圻電、華乙船如放、船主應給二千鎊、

◎陝電許蘭洲與陳樹藩爭持潼關駐兵地點、雙方已備戰、又電于右任陳樹藩携手、訂定陝人治陝之策、

◎政府電陳樹藩、即派員接收郭堅所部、並加管束、葉荃回川、于並不留、

◎馬福祥電、葉荃盧占魁竄甘、親率部督剿、

◎陳樹藩電管金聚喪師失地、請褫職、以張寶麟接任、

◎二十一日意飛機飛繞京城一週、定於二十二日飛往日本、

◎十九日徐總統在居仁堂見意飛行家、

◎魯議會移京、已有半數來京籌備、借山東會館爲會場、俟魯案解決即散、

◎張天驥電、謝米諾夫組政府、召集議會、擬先選議員百人、謀建設、

◎孫烈臣電據報謝部密謀破壞東路橋梁隧道、飭護路軍嚴防、

新評一

◎覆牒不發 (浩然)

答復日使牒文。在此過渡時期。忽然決定。吾人聞之。即以爲疑。深恐仍有變動。故望其早日送交日使。今果不出所料。一再延宕。竟仍未發。凡事未決則已。既已決定。即應速行。遲迴瞻顧。於事何益。若謂事關重大。不得不審愼。則應綢繆於事前。既經通過。何尚躊躇。京電謂段祺瑞意文字尚須修改。故仍待閣議。國家政務。自有一定權限。閣員全體簽名。總統批准。段氏何人。竟得阻撓。即謂集思廣益。何不於事先諮詢。而必待諸今日。況舉國人民一致之主張。安能徇段氏一人之意。轉移。又聞政府尚待東京電。彼則尤可異。我國應付外交。自有主權。何能決於東電。豈日本若不願。我國即不敢拒議耶。

政府遲遲不決。日使遂來詰問。是否絕對拒議。抑爲相對。察其語氣。直是奚落。蓋畏首畏尾之情。顯然暴露。宜爲人所輕視。吾不知袞袞諸公。聞此。似嘲似諷之言。亦有媿於衷否耳。

鎮江古閩會館啟事

陳子丹方霞村賴稚生柯順榮爲議董即日刊用收租新圖章

追悼前護國軍湘西總司令周公則范啟事

前護國軍湘西總司令周公則范……

懷德堂 王雨香包醫男婦毒門 老醫局

極靈極速 ○ 永無後患

珠黃止痛止濁丸 珠珀立止白濁丸

生財裝修名項

棋盤街即河南路商務印書館南首有雙開間門面兩幢內中裝飾完備如電燈電話器具等無不應有盡有該處市面繁盛開店尤爲相宜有意者請至新開河民國路湖北義券局接洽可也 A

鏡面散

十五週年紀念一律贈品

永濟堂 毒門專家 外科

川林君滑

概收上午送診 角下午號金 舊例仍照二診

上海英界二馬路跑馬廳安康里內永濟堂啟 A乙3506

敬送花柳神藥

同仁醫藥所啟 A乙

京都天德堂 包醫

科學新法醫 花柳病

梅毒注射六零六 白濁 橫痃 下疳 中和醫院 陰痛 白帶 廖煥章

存濟局 周文卿大醫士

治小便腫爛 白濁刺痛 魚口橫痃

周文卿先生 橫痃 珠黃散 玖黃丸 立止丸 六馬路朝陽樓茶館斜對面存濟局 呂海庭

耳能聞

上海泰順里華寶通公司 立愈痔瘡膏

假山石笋

華國貨豐 仿造著名純鋼洋針

十老 科新 醫術 白 無痛 治療 濁十

滬留醫儒

美貌嬌容 少年化鬚散

援救猫命

三日愈 癩疥瘡藥

小便腫爛藥 下疳散

介紹良醫 賈其壽君

耀華照相 大減價

廿四寸放大五元 拍相照碼收六折

英大馬路郵政局西弄內

上海孟淵旅社 新旅社 通告

江海關稅務司賴 又催贖旅客押包啟

張雲州 周介甫 啟事

陳森記鑒

上海愛多亞路十一號美良洋行白

遺失棧單

A 丙4436

遺失地契聲明

A乙3481

文法類

上海公共會審公堂諭

A 丙4537

上海公共會審公堂

公共會審公堂通告

A乙3155

雜件類

遺精丸 獨一無二

A乙

花容月貌 皮膚白嫩色

A丙

德醫沈奎伯

介紹

同泰祥花呢莊

A 4523

楊朱氏緊要通告

A 丙4498

受盤聲明

聲明莊票止付

A 丙4470

聲明作廢

堆棧聲明

A 丙4370

陳業河鑒

A 4490

蔡同浩先生鑒

A 丙4465

廠基召頂

A乙3380

遺失類

遺失派司

A 丙4504

遺失股單聲明

遺失派司

A 丙4405

遺失聲明

A 丙4523

遺失房契

A 乙3480

緊要分類

徵求類

尋人

A 4796

招請監工員

欲學洋文者注意

A 3360

尋狗

A 甲2932

聲明類

衛州德茂泰公司聲明

A 4535

聲明悅會

A 丙

凌麗堂啟事

A 丙4522

失票聲明

3486 A

失票作廢聲明

A 丙4540

無錫同德米行聲明

A 丙4493

永茂押限期取贖聲明

A 丙 4334

聲明作廢

禮拜六拍賣 古舊郵票

魯意師摩洋行

始創自同治三十年 即英一千八百七十四年

魯意師摩洋行啟 2858

寶和洋行

禮拜六拍賣 上等香水 小莊

甲 2915

禮拜六拍賣

魯意師摩洋行

始創自同治三十年 即英一千八百七十四年

銅床

甲2864

華商拍賣

每逢禮拜六

2558

義記洋行

禮拜六拍賣

義記洋行啟 甲2920

壳件洋行

始創自同治九年 即英一千八百七十九年

禮拜二拍賣

吃食雜貨鐵器

甲2976

禮拜二拍賣

頂上首飾 法國香水

魯意師摩洋行

始創自同治八年 即英一千百七十四年

甲2859

寶和洋行

禮拜四拍賣

上等美國油漆

美國紅綠黑白青 上等油漆灰磁漆 房屋頂壁 牆地板 汽車 小莊不限價

甲2980

寶和洋行佈告

接專電

◉楊增新電、賽多羅夫敗兵解除武裝、已安插、

◉楊晟免職令發表、外部電催許沅速赴滬、

◉陝振撥欵五千元、

●二十日十時半孫烈臣到京、

●鮑貴卿十九日入府、辭東路督辦、

濟南（五月二十一日到）

●議會彈劾省長案、內部令田督查覆、可望取消、

●張懷斌赴烟台接任、

●任小英有升參謀長說、

香港（五月廿一日到）

●軍政府要人連日與議員商議對付滇設軍府事、

●莫榮新通電、欽廉改隸案未實行

●林葆懌調海琛永豐艦遊弋銅山、

●衆院秘書廳定二十一日補發二三月份議員歲費毫票四百六十元、

●二十日粵垣東門橋塌、壓傷斃命者甚衆、

開封（五月二十日到）

●汴省各學校於二十日一律上課、

哈爾濱（五月二十一日到）

●日人以滿韓並稱、當局因失中國主權、提出抗議、

●黑督孫烈臣在奉募工三千、伐森林採石炭、供中東路燃料、

譯電

◉關於中東路近事

二十一日北京電、李家鏊呈請取銷西比利亞高等委員、及協約國鐵路委員會代表職、總統交外交交通兩部核奪、

二十一日北京電、衆議員陳家彥、向政府質問中東鐵路區域內、何以容有日軍、聞英國利用盜匪、毀壞路產、要求陳籙蒞院開秘會、說明一切、

◉處分津漢德租界

二十一日北京電、津漢前德租界、歸中國市政局管理一節、內務部已命法制局草擬必要之特別規則、內務部之意、市政局須直接隸屬中央政府、而不由本省當道節制、司法部則主張編一特別警察隊、辦理界內之警政、而歸司法部節制、政府現正考慮此項建議、蓋政府擬於以上二地、樹一模範、以爲日後取銷治外法權之張本、

◉發起安英鐵路

二十一日北京電、姜桂題之子姜兆璜建議自安慶敷設鐵路、通至英山、所需經費、由皖派軍閥擔任籌集、政府尚未批准此議、

◉廣州近訊

二十日廣州電、廣州之絲每擔售價在一千二百元以上、

二十日廣州電、軍政府現將前所扣獲德僑私人所有之軍械、交還原主、

二十日廣州電、聞地方審判廳命先施公司經理黃某、止付伍廷芳欵洋三十萬元、黃寓香港、抗傳不到、開庭兩次、均未到庭、聞再開庭一次、即將判決、

二十日廣州電、外間盛傳陸榮廷岑春煊電致徐總統、願代表粵桂議和、而聯滇省及其他西南諸省、自作主張、聞陳錦濤溫宗堯來粵之前曾豫定條件、當道對於此說、旣未承認、亦未否認、

二十日廣州電、東江諸縣、到兵三十餘營、居民殊爲恐懼、軍需積存旣多、糧價大昂、惠州甘蔗花生與米、恐將因大雨而歉收、果爾則將患饑、

上海商戒煙醫院　通信戒烟 亦可章程函索即寄　院長西醫侯光迪　專任戒烟事務　分住戒 走戒包戒三種　仍兼大慶里醫寓診務◉院址上海小花園內九號2470

專門治咳嗽聲生 唐拾義老夫子　寓上海三馬路石路口上午門診下午出診逾時不候　前廣東紅十字會醫生陳家瑞佈告

附告　唐老夫子發售久咳丸哮喘丸每瓶內有驗眞券一張交回上海三馬路總發行所可換圓盤並可稽查各處經理假冒如丸內無券即是僞品請勿受欺　甲2561

廣東稲德園秘製　化痰止咳藥露

橘紅半夏露

化州橘紅法製半夏乃化痰止咳無上聖藥人所共知無待贅述本園秘製橘紅半夏露發行以來銷路日廣治愈痰咳者何止千萬倘患有咳嗽喘哮痰涎壅塞諸般咳嗽不論新久曾服各藥未有效者即服此露一方知其功效之神速也每瓶洋一元〇止咳藥茶每盒洋五角〇函購即寄郵費自理　化州賴園橘紅每只洋一元　正總發行所上海河南路老巡捕房對門稲德園老藥局

育麟產科醫院　本院敦請產科專家鄭淑芳女士主任專以接生產暨胎前產後內外婦科兒科及疑難雜症病房產養病均可住院時間診金另訂簡章◉院址上海寶昌路寶康里口二百零七號◉電話中央三五九七

地皮房產出售　今有埃登保路地皮一方計地十二畝另又高乃依路三十號洋房一宅計地一畝六分又馬斯南路四十一號洋房一宅計地二畝另又環龍路六十五號洋房一宅計地一畝六分另又閘北鴻興路華興里房屋約二百幢計地十八畝另以上房產地皮均欲出售如合意者請至南京路三十六號哈同洋行袁慶雲君接洽可也　乙3068

中興公司經理　耀華神功濟衆水　批發格外克已外埠函購當日發出郵票實足收用〇移設英界二馬路外國墳山對面　4096丙

明强戒烟醫院　院長王培元醫博士　住居上海四馬路迎春坊電話中央二一一五號3032乙

求子　溫陽先生秘方　濕臍必孕膏男女婚久不孕男子乾道不振女子經脈不調貼此膏可得胎每張大洋五角每打五元函購加二上海西門方浜橋中西醫院

通信社電

●二十一日北京電　周閣以國會意見不一、暫難提出、曾毓雋奉徐命疏通、惟擁靳議員均非自動、疏通恐難見效、

●擁靳議員堅勸靳銷假視事、靳有假滿不再辭說、政局混沌、

●同盟督軍代表在保定會議、研系要人亦與會、聞仍爲閣事、並及和局、

●爲魯案復文聞已送日使館、並電莊景珂告日政府、

●林建章效電、在崴之捷克軍、將離崴、日兵亦允同撤、崴埠可安、

●東俄新共和國之請求承認、當局決與列强取同一態度、

●晉省長將更動、有楊某繼任消息、

●決准鮑貴卿辭中東督辦、以宋小濂繼任、聞鮑並辭吉督、有孫烈臣調吉說、

●院電張敬堯、南軍要求割讓安仁耒陽郴陽三縣、應嚴拒、並愼防侵入、

●川滇黔綏靖會議、成新結合、俟川督位置問題解決、將有軍事之舉動、

●二十一日南昌電　陳督防湘南撤兵、影響贛邊、已於吉安袁州加增兵備、（以上中孚通訊社）

世界要電

◉美議員辯論和平案

十八日華盛頓電、參議院今日繼續辯論和平議案、議員恩德蘭氏起而反對、其演說之際、謂和約一時無批准之望、威爾遜總統懇請民主黨贊助凡爾賽和約之舉、爲辯論中之特點、議員湯瑪斯氏雖反對和平議案、但謂威爾遜之態度、不啻解散民主黨、又稱懇請文中、詆責贊助和平議案之諸參議員不顧體面、

◉澳人對英日同盟之意見

十八日倫敦電、泰晤士報雪梨訪員電稱、澳人對於日本、並不表示反對、但澳政府財政大臣華費氏、近在倫敦演說時所發英日盟約繼續以前、英政府須就商於澳洲之要求、澳人極爲贊同、

◉波蘭與過激軍戰事

十九日倫敦電、愛士葵昨晚在威斯明斯特演說、痛詆波蘭對俄之戰事、謂阻止波蘭之侵略、乃協約國職所當爲之事、協約國宜明告各新邦、惟各安居、不相侵犯、始可得自由與自決之權利、今最緊者、乃恢復歐洲生產力、而使之發展、其道有三、（一）全球和平、以彼此實行裁撤軍備爲擔保、（二）國際貿易、（三）戰敗國所受擔負爲勝利之代價者、應有立即詳查與精審清理之規定、今欲此事實現、惟在一面取銷高等會議、一面設立規模較大之國際聯盟、所有中立國、前敵國、與俄國、一律加入、

◉莫斯科消息沉沉

十八日倫敦電、晨郵報載稱、丹京所接俄國報紙、謂莫斯科無線電報之沉寂、乃因無線電臺附近大火、殃及軍火庫、而致爆炸之故、此說不甚可恃、蓋莫斯科共有無線電臺三所、且自星期日傳出簡略之公報後、今又寂無消息矣、

◉英國糧食之缺乏

十九日倫敦電、糧食管理員美克提氏、昨晚在倫敦演說、謂糧食取締、取銷以前、必經過困難之時代、目下英國糧價甚高、爲開戰後所未有、以故前兩年國家用度、日見增多、所增之數、約英金五萬萬鎊、世界本年之小麥收成、各國政府、皆引以爲憂、北美澳大利亞阿眞廷皆有歉收之象、阿眞廷現正考慮禁止小麥出口事宜、備印度麥收、可有盈餘、然不足抵他處歉收之數、不出數月、英國人民、或須食歐戰中最困難時期內所食之戰時麵包、美克提氏並勸居民食紐絲倫羊肉、以省麵粉、供製麵包之用、

緊要新聞

◉北京特約通信（天雷）

▲日俄協約成立後日軍移駐問題

關於西伯利亞日軍行動、頗多可注意之事、近因日人在海參崴海拉爾滿洲里等處、檢查郵電、由是重要消息、恒苦不能傳出、玆有某君新自海參崴回、述及該處狀況甚詳、且均關重要、特爲紹介如左、

日本向俄要求六條、業已傳布中外、旋經日俄協議、增爲十二條、亦經簽字、故此後即有建設緩衝國之議、五月六日大非司令用英文拍發上烏金斯克多數黨代表略拉諾司綽克長幅電文、述明五月四日東京國務會議之撤兵條件、開宗明義、不許多數黨在緩衝國域內參預政權、如多數黨退出緩衝域、日本允即退兵、將軍隊撤至滿洲云云、下文尚多、電報局員不敢洩露、但稱日本之意、知俄人頑抗難馴、不易壓服、故變趨向、將以抵抗力薄素具馴性而易制服之國爲尾閭筏語、旋閱美國軍艦東京無綫電云、內田子爵宣告日本準備撤兵、與海參崴政府協議設立緩衝國事宜、進行一切、已甚圓滿云云、再按俄報所登載、蛛絲馬跡、大堪注意、又駐崴邵領事、於某日晚親訪俄臨時政府首領黑氏、詢其緩衝國事已否就緒、據云業已定議、其區域以貝加爾湖阿穆爾省沿海洲薩哈林塞察加五省爲限、與莫斯科政府關係仍不脫離、旋談及日本撤兵與協議各國意向各節、據云日本要旨、在有所得、不肯空返、與我迭次磋商、其慾壑每多吞吐、大要彼要求承許殖民開礦、以及其他特別優權、均所不棄、我於可暫允者、固須遷就、其不能遷就者、統以事屬俄國全體、敝政府無權擅允謝之、此間刻已準備選舉國會、立法機關成立、則政府僅爲執行部、以民意爲後盾、恐彼之壓制野心、終難遂如其願、故趁此撤兵、亦下臺之一法、至其是否撤退回國、尙爲疑問、或當駐紮滿洲朝鮮等處、余於聯軍各國近時態度、頗不明瞭、日前曾託美領事電詢美政府、是否與日本有何項議約、昨據美領事正式答稱、謂奉政府回電、美國絕未與日本有所議約、對俄方針、亦毫無變更、但與日本約定僅以鐵路技術部會議一節、無論何國、不得利用此機關以遂私圖、如是而已云云、故余（黑氏自稱）日內將據此有所抗議、總之吾俄苦可備受、而志不可奪、決不餒怯、駐北京公使稍有喜氣、前與我合、刻與吾離、顯係爲他勢或外勢所使、已派阿過路夫爲代表、取道上海、前往北京、與庫使接洽、並擬向中國政府接洽、關於中東鐵路事、亦或議及云云、綜觀情形、組織緩衝、已成事實、移兵我境、亦似徵實、

記者又從另一方面探得消息、此次鮑貴卿辭中東路督辦、與孫烈臣赴奉、實與日本移兵不無關係、蓋鮑氏爲中東路督辦、日人積怨甚深、恒思乘隙而動、日前政府派麥參議宇春赴津慰留、據聞鮑對麥言、中東路督辦予實幹不了、政府不必强留、如果强留、日本將出以不可思議之舉動、屆時於私於公、俱爲不利、則其形勢大可想見、而孫烈臣此次抵奉、據其電告中央、言財政困難、與張使商籌根本救濟辦法、而其實在原因、亦以日軍在海拉爾滿洲里等處、建設築舍設立警察、似有久佔之意、而近來由大連運來大批之軍械、與大砲飛機、均安置滿站、並不西往、所以孫烈臣頗生悲懼、將向張使作將伯之呼也、

綜以上各方面情形判斷、日本自此次日俄協約成立後、移其侵佔西伯利亞之心、轉而侵佔北滿、已無疑義、聞總統意、俟孫督到奉、將召鮑孫舉行一次之軍事會議、以圖補救云、

◉魯案答覆日牒之文稿

山東問題、拒絕直接交涉、全國同抱此心、近因內閣更迭、未果決定、而各處函電迫促、日必十數起、日本方面、亦催議甚急、事實上萬不能再事延滯、故十八日星期二之國務會議、陳籙復將原定文稿提出、討論一小時之久、最後決定仍用上次修正稿答復日使、拒絕開議、閣員全體簽名、玆從某方覓到原文、照錄如下、

▲擬致日本小幡使節略　關於解決交還青島及其他山東善後問題一事、准本年一月貴公使面交口上書、譯文、並四月二十六日照開等因、查此事前准本年一月貴公使面交口上書所述、貴國因條約實施之結果、擬爲交還青島及在膠濟沿線撤兵之準備各節、本國政府均已了解、無如中國對於膠澳問題、在巴黎大會之主張、未能貫徹、因之對德和約、並未簽字、此時倘與貴國開議青島問題、殊無依據、且全國人民對於本問題態度之激昂、尤爲貴公使所熟悉、本國政府基於以上原因、爲顧全中日邦交起見、自不容率爾答復、至縮撤逐交之撤退、本國政府正與該地方官籌商辦法、從事編制警備隊以任保護全路之責、又准照開前因、當經本部長將上述本國政府不能遽行與貴國開議各情形、面達在案、惟根據目前事實上之情狀、對德戰爭狀態、早經終止、所有貴國在膠澳租界內外軍事設施、自無繼續保持之必要、而膠濟沿路之保衛、從速恢復歐戰以前之狀態、實爲本國政府及人民最所欣盼、自當於最短之期間、爲相當之組織、以接替貴國沿路軍隊、維持全路之安寧、此節與解決交還青島問題、純爲兩事、想貴國政府必不執定曾否開議、藉以遲延其實行之期、致益滋本國人民及世界輿論之誤會也、貴國政府果願將戰時一切軍事上之設施、從事收束、以爲恢復和平之表示、本國政府自當訓令地方官、隨時隨事、與貴國領事官等接洽辦理、相應奉復、即希查照爲荷、

◉五里霧中之內閣問題

▲薩代閣將延期

組閣形勢、撥開大有輕周重段之勢、某當局云、現安福系知周氏不可與謀、故有推重合肥出而組閣之舉、刻已確實進行、聞其進行之方法、係先將應行預備之事、預爲籌畫、此時不即徵合肥同意、俟一切安帖後、即擁戴登臺、至對於東海方面、則以時局艱難非以合肥資望出而解決不可爲辭、請東海提段、惟合肥願不再行登臺、尚屬疑問、故組閣問題、必至大費周折、薩代揆之延期、固在意料之中、曾憶龔仙舟代理揆席之預定期間、亦僅祇七日、後竟延至數月之久、故一般之推測、以爲薩氏代理、必步龔氏之後塵也、

至靳雲鵬之辭意、仍極堅決、兩院議員曾舉代表赴西山謁靳、請假滿、勿遽辭呈、靳謂國會諸君盛意、但才微與淺、不足當大任、況當此國務緊要之時、尤不堪其劇、今第二次辭呈業已備妥、一俟假滿即行呈遞云、

李純代表何恩溥、十八日往集靈囿晉謁東海、陳述李督意見、對於內閣問題、主張維持靳雲鵬、俟和局告成、再行另組正式責任內閣、以免發生糾紛、

東海刻已決定、俟二十三日靳雲鵬假滿、不肯到院視事時、只可再行給假十日、倘有最後辭呈發現、決不批示可否、

奉天消息、張作霖對於靳雲鵬之去職、曾堅決挽留、茲因挽留無效、而對於未來者決不能任某派之自由、遂致電中央、關於改組內閣要求三事、（一）組新人物、須經全國同意、允孚衆望者、（二）須以極短時期、組成完全內閣、以固中樞、（三）將來內閣、對於國事須負完全責任、不得把持操縱、以圖私利、

內閣問題、日來並無何等發展、聞國會方面對於此事、最初本分兩派、一派贊成周樹模組閣、主之者爲新交通系及安系幹部之議員、人數約達百七十餘名、一派則反對周之組閣、而贊成留靳、主之者爲蘇直豫魯鄂韓及東三省原隸安系之議員、人數亦有百五十餘名之多、惟最近周樹模與安系間談判決裂、於是日前之主張周閣者、一變而改倡薩代閣眞除之議、此種滑稽主張、能否成爲事實、吾人固不敢預斷、惟外交問題、如在代閣期內解決、則眞除或竟實現、亦未可知、所可慮者、主張留靳之議員、態度亦頗强硬、曾約定如將來政府另行提人、則一致不出席、以相抵抗、

又各省區軍民長官自接靳揆寒日辭職通電、亦紛紛發電挽留、李蘇督電云（銜略）政體違和、聞之蹊念、平泉養靜、當可速瘥、時難方殷、正資梁棟、仍盼勿灰壯志、勉任鉅艱、以遂初衷、而符衆望、是則私心所禱禱者耳、李純篠印、又王鄂督等電云（銜略）時局杌隉、國事蜩螗、艱苦支撐、全資偉略、頃聞公有辭職消息、方冀挽回去志、共度難關、寒電傳來、彌深失望、暫離台閣、作伴邑之優游、謳琴瀛寰、佇汾陽之再起、臨風仰企、無任欽遲、王占元何佩瑢銑印、

薩氏就職後、致西南電云（銜略）鎮冰備位閣僚、默無建樹、茲以翼揆、引疾給假、奉命暫代揆職、才輕任重、非所克勝、惟以閣事不宜虛懸、在翼揆假期之內、不得不暫承其乏、以維現狀、時局飄搖、望和若渴、促進統一、同抱肫誠、仍希藎裁、隨時惠教爲幸、薩鎮冰刪、旋奉劉顯世覆電云、刪電悉、公夙具謀國遠略、惻念時局飄搖、出負斡旋之責、即請外觀大勢、內審輿情、開誠布公、以濟淪胥、承電特復、劉顯世篠、又南京李督齊省長電賀薩代揆云、北京薩代總理鑒、奉讀鹽電、恭悉榮權揆席、省登宿望、開濟宏才、地居鞏岳之宗、位重百僚之表、絲綸逖聽、忭頌同深、李純齊耀琳篠印、

◉京聞紀要

▲十八日之閣議紀聞　十八日國務例會重要議案如下、（一）山東外交問題、魯省各團體最近拍來請願電報多件、提出討論、薩代揆陳代部、均以關係至鉅、未便輕於決定、結果、分爲兩步、（甲）俟薩代理期滿、由新揆解決、（乙）靳如去職、由新內閣主持辦理、（二）修改外蒙設治制度問題、外蒙設治條例、前經法制局定訂、徐籌邊使刻以與蒙情尚有未合之點、特陳請加以修正、結果、交法制局核議、（三）擬簡李景銘爲經濟調查局副總裁案、結果、照准、（四）吳佩孚撤防後駐紮地點問題、結果、交由參陸處核議、俟決定後、再電曹經略使轉知該師遵照、（五）中東路日人擾亂秩序問題、結果、由院分電奉吉黑三省軍民長官、相機應付、（六）爲土約十三條、由顧維鈞電告政府、今提出閱看、並無何等結果、其餘尚有給予嘉禾章命令六件、一致通過、時下午一點十五分散議、由朱曾兩總長入府報告經過情形、

▲魯籍議員進謁靳揆　魯籍議員于芝風等五人、前日進謁靳揆、要求拒絕直接交涉、及撤換省長屈映光、當由秘書長接見該議員等、陳述以上兩項要求後、並謂魯省議會已決定、倘中央不即行去屈、該省議會、即遷至北京、以避屈之強暴云云、後秘書長請該議員等、轉告同鄉、切勿出此、當局當設法調解云云、該議員未赴公府之前、曾進謁薩代揆、薩氏擬派魯田中玉查辦、該議員等謂若令田氏查辦、勢必官官相護、極力反對、並已致電田督、囑其勿擔任查辦、否則將羣起而攻之云云、

▲工讀團學生已釋放　工讀團學生、因勞働節發散傳單、被拘警廳半月有奇、茲聞該學生等、業經校長閻保證、已於十七日一時、全體釋放、據被拘某君云、五月一日上午被捕、二日下午傳訊、問官問以同人出發之宗旨何在、同人答以『中國自食者少、食於人者過多、爲社會生活前途起見、不得不提倡實業、重視勞工、以爲救國之根本辦法、』某問官謂此意頗好、祇須極力實行即可、又何必發散傳單、手執紅旗、口罵政府呢、被拘同人、均謂吾人本係工讀學生、『勞工事業可謂皆過、然此不過吾人自身之覺悟、非社會全體所了解、所以發散傳單喚醒社會也、至於手執紅旗、亦不過表示慶祝與重視勞工之意、絕無他項氣味、至若口罵政府一層、均係巡警捏造、有何證據可憑、況且政府果問心無過、雖罵又何可懼云云、

▲中華航空協會成立　中華航空協會、於十六日下午三時半、在歐美同學會開成立大會、到會者八十

自來血

皖省第一中學校馬國斌君

▲證明自來血有百病回春之功

▲不論春夏秋冬　男婦老幼

▲家居旅行　必備之良藥

五洲大藥房執事先生鈞鑒敬啓者鄙人現肄業安徽省立第一中學聞本年秋季全皖舉行運動大會而校中諸同志課餘練習日漸進步但鄙人犧牲運動過烈毫不修養以致心神交疲氣血兩虧四肢酸痛胃口呆滯食後消化不良頭暈目眩諸症悉至友人張正卿君即命夫役往安慶四牌樓　貴分號購買自來血三瓶照方僅服一瓶諸病霍然嗣又續服二瓶遂覺身體復元精神尤健斯皆　貴藥房自來血之功也因感大德特書此函以作保証并聊誌不忘云爾倘希刊登報章以告世間之同病者是所至盼專泐敬請　道安　懷甯馬國斌鞠躬　一千九百二十年五月十七日

通訊處安慶張家坡三百三十六號門牌

附告人造自來血　和平甘美 滋精益髓 男女老幼 四時咸宜　定價每大瓶洋二元每小瓶洋一元二角　功效服法 另詳仿單

清血解毒　海波藥

專治皮膚瘰癧小兒胎毒骨癆酸痛新舊蘊毒膿瘡腫爛癬疥疔疽花柳梅毒婦女月經不調赤白帶下子宮內爛服海波藥功能搜除餘毒清潔血液强壯體力效驗非常　每瓶洋二元　每打洋念元

▲五洲藥房營業概要

本藥房專運歐美各國著名藥廠原料藥材醫療器械化學用具照相材料化粧香品選擇精良無美不備更復延聘專門藥劑師除配製治病補身各種經驗良藥外近年以來爲便利病家起見特設配藥部專配內外各科西醫方劑研究精細考察審愼以供軍營醫院社會家庭之需要來方隨到隨配迅速異常如蒙　各界惠顧無不推誠相待以表歡迎再本藥房出品各藥名目繁多另編有衛生指南一書分類詳載便於查閱如荷函索請附郵票三分立即寄上

總發行所　上海五洲大藥房謹啓　本埠五洲分號及各經售家均有批發

人、推定唐君寶潮為臨時主席、其開會秩序列下、(一)開會、(二)推舉臨時主席、(三)宣佈緣起、(四)宣佈暫行簡章及辦法、(五)推選會長幹事、(六)會長演說、(七)閉會、臨時主席宣佈暫行簡章如下(一)獎勵航空事業、(二)定名中華航空協會、(三)會員分普通及名譽會員兩種、(四)職員設會長、副會長、幹事、評議員等、當即選定會長、汪大燮、副會長、王寵惠、黃雲鵬、幹事、唐寶潮、副幹事、秦國鏞、蔣方震、評議員、汪大燮、張一麐、王家襄、吳貫因、梁啟超、林長民、邵章、梁宗鍇、蔡元培、李和、葉景莘、丁士源、丁錦、厲汝燕、潘世忠、聞該會宗旨在實行、而不在考查或本際、將由區劃航空路線、提倡航空事業入手、並討論四大問題、(一)空間交通普遍時、如何阻止漏稅之法、(二)栽運郵件、(三)運客運貨、(四)籌款之法、四時散會、

▲鐵路工程師之會議　大陸報北京通信云、中國各鐵路工程師會議、十七日起、特假鐵路協會、開第二次會議、按照交通部技術委員會所訂統一全國鐵路建築計畫、預備各項議案、以便提出明年工程師大會中討論、此次會議、由交通部技監沈琪君主席、各路工程師、技術委員會委員、並外國顧問五人、皆同預會、所提議題有十、皆有關於統一鐵路建築、至統一鐵路車輛並工作規則等事、則擬於兩月內另行召集會議、討論詳細辦法、

◎新銀團成立條件

新銀行團成立經過情形、雖經日本外交部發表、然語焉不詳、內幕如何、究不可知、據日人所辦之華北正報、日前曾登載該銀行團內幕頗詳、且極關重要、茲特譯載於左、

▲巴黎會議之條款　(一)所有未結之中國政府或由其擔保以及各省長官、或由其擔保之各種借欵、概歸新銀團承借、(二)在新銀團中之國家已得之各項權利、以及讓予事業、未經施行者、應移轉於新銀團、(三)無論本團何種借欵、應在公共市場發售債票、(四)中政府應承認對於其他銀團之所有、無論何種借欵、概不擔保、(五)所有新銀團條欵、每五年修正一次、

▲拉門德與日本之協定　日政府以前述各項有害於日本國防、及國民經濟之發展、遂提出滿蒙除外之要求、未得各國諒解、此項問題遂致擱淺、然美國方面、為促進此事、未肯或已、故派遣莫根公司之拉門德氏、為美國財團委員、赴日本討論滿蒙除外問題、乃與日本銀行井上總裁、訂結關於滿蒙之協定、其大旨如左、滿蒙須與其他中國各部分為同一之開放、所有該兩處之借欵、與其他地方一律讓諸新銀團、但所有日本在滿蒙既得之特權及讓予、其中尤以鐵路與日本國防有特殊關係、須保留之、

▲日本保留及讓予各路　據此協定、日本將保留以下各路、(一)鄭洮鐵路、(由鄭家屯至洮南)長一百十四英里、(二)長洮鐵路、(由長春至洮南)長一百八十英里、(三)開海鐵路、(由開原至海龍)長二百五十英里、(四)吉海鐵路、(由吉林至海龍)長一百英里、(五)鄭開鐵路、(由鄭家屯至開羅)長一百三十英里、(六)吉會鐵路、(由吉林至會甯)長二百六十英里、此外日本將延長洮熱鐵路四百七十英里之權、及高徐順濟鐵路、讓諸銀團、並允許鄭開鐵路之西端、不再延長、至銀團方面、對於建築與日本所經營各路之路線借欵、將不承受、並承認不擾及日本現在之政治地位、此為交換滿蒙全部除外之協定、而日本東蒙之勢力、亦稍殺矣、

▲英法美讓予各路　今更舉銀團中列強讓予本團之各路如左、(子)已結草約者、(英國方面)(一)浦信鐵路長二百七十英里、(二)甯湘鐵路長六百十五英里、(三)沙興鐵路長七百七十英里、(法國方面)(一)秦王(譯音或為甘肅之秦州至玉門縣)鐵路長七百英里、(美國方面)名稱未詳、長一千一百英里、(丑)有優先權者、(英國方面)共四路約長六百至七百英里、(英法美合組)湖廣鐵路、延長約七百英里、至比國將來是否加入、尚待討論、然其加入時、必先讓予隴海鐵路、可斷言也、

▲新銀團投資之範圍　新銀團成立之結果、所有中國之借欵、將俱為其包攬、其與舊銀團之關係、現尚未能確定、然舊銀團所有之權利、將移轉與新銀團、而舊銀團將行消滅、固不待言、故其投資範圍、不僅鐵路而已、舉凡關稅鹽稅酒稅郵政、及一切政治經濟借欵、均包括在內、

▲新銀行團之影響　新銀團成立、已使日本資本家對於中國無活動之餘地、首先受其打擊、其他如歐美銀團外之資本家、此後不能單獨投資、亦頗受其影響、而中國則亦無借欵之自由矣、

◎魯代表在京之行動

▲再赴外部質問魯案

山東請願團代表、赴外交部請願魯案交涉一節、業誌前報、聞十八日復由該省續來商界代表二人、旋於午後二點、齊赴外部、申請前願、由秘書劉符誠接見、該代表等詳陳最近魯民激昂情形、懇請當軸、迅即駁回日本通牒、免出意外、詞意極為迫切、經劉君勸慰、並轉述當局意見、謂內閣無論如何更動、對於該省交涉、絕不發生何等影響、請即回籍、靜候解決等語、該代表等遂亦出部返回燕臺旅館寓所云、據魯省來京某代表云、山東各團體、自日本提出二次通牒後、鑒於山東交涉之岌危、將實行抵抗日本辦法、即將個人之生命財產、盡為犧牲、亦所不惜、日前曾開各團體茶話會一次、所擬手續略分三端、(一)各界各舉二人至十八人、赴京常駐請願、(二)山東省議會全體赴京請願辦法、(三)規定各縣農商會長及勸學所長、全體赴京之日期、並以上三種辦法、除第一次已實行辦理外、餘則不日亦可實行云、

又聞日前各代表致電山東各界、略述與政府交涉情形、魯省人民、頗抱不安、省議會全體議員、亦將來京請願、政府得訊之後、當於前日致電魯省軍民兩長、略謂政府對於魯案交涉、始終趨重民意、現在籌議辦法、一俟方針確定、即當明白表示、省議會方面、希將此意轉達、勿得自行解散及移京、以維立法機關云云、但聞魯省人民、仍極憤慨、十九日田屈兩氏、復有電到京、略謂魯案解釋後、學校已一律上課、惟各界咸謂若不駁回日本通牒、等於默認、請一面催兩院列入議案議決、為加入聯盟地步、一面駁回通牒宣布辦法、以收拾人心、作為外交之後盾云、

◎意飛機抵京後之所聞

▲各界聯合會之歡迎　▲麥西爾魯亦抵北京

意飛機到京詳情、已誌前報、十八日北京各界聯合會、在中央公園來今雨軒開歡迎會、各界代表、共到百餘人、下午四時開會由商務總會會長主席、致歡迎辭、略謂此次貴飛行團、橫斷歐亞大陸、飛行三萬餘里而至敝國、實為從來未有之盛舉、同人欽佩之餘、特聯合各界開會歡迎等語、隨即宣讀頌詞、既畢、由駐京意國公使起為費拉林氏代致謝詞、大意謂飛行家係實行家、而非言論家、不善於詞令、故由敝公使代為答謝、并代表意國全國國民致謝此次歡迎之盛意、今日之會各界均有代表、係合知識階級與工商界兩大團體共同歡迎、此尤敝國所最感激而不能或忘者、茲上述兩大團體、實占國中極重要之位置、而能代表大多數之民衆者也、中義邦交素篤、前因路途遼隔、彼此或不免隔閡之處、自此飛行成功、交通便利、所有兩國距離地點頓然縮小、雙方意志、亦因而接近、此後兩國邦交必日臻於親密云云、六時散會、又義飛團此次抵華、只有費拉林及麥西爾魯之二架、費氏自青島抵京之後、麥西爾魯亦同時由滬起程、因中途機件不妥、飛落濟南、故未能同時抵京、十八日航空界消息、麥爾西魯於上午十點四十分自濟南飛行中因風阻未能急駛、且在途中停落一二次、直至下午六時四十五分始飛抵南苑、是日航空處因為第二次之招待、參觀者亦甚寥寥、麥西爾魯亦乘(斯伐克)式之飛機、頗為敏捷云、十九日府院兩方面、均開茶會歡迎、並約美國飛行家與會、大總統於下午三時在居仁堂開會歡迎、各國務員暨外交團、均在座作陪、至下午五時、薩代總理復在瀛台開茶話會、列席者仍為各國務員暨外交團重要人物、賓主談話、皆注重敦睦邦交、頗極一時之盛云、

◎盧永祥之廢督商權書

▲主張先裁兵

浙督盧永祥前曾通電主張廢督軍制、今復有商權書、其文如左、永祥滾日通電、為一度廢除督軍制之商權、乃蒙各方函電、多所贊許、二三朋舊、且急於進行、垂詢辦法、永祥不敏、用再貢一得之愚、伏維明達、進而教之、今欲廢除督軍制、須先審督軍之地位、及其任務、而後有所著手、各省之有督軍、為一省之中管轄軍隊之最高級長官、蓋以各省軍隊之繁雜、其權必有所專屬、況自改革以來、軍書旁午、一切行政、不能不為軍令束縛、其權遂集中於督軍、積之既久、省自為政矣、今者國人力謀統一、國內戰爭、當不再見、然必如何進行、方能統一、統一之後、中央具有實權、此則惟有整軍制、歸軍權於中央、誠為扼要之舉、否則枝枝節節、盡心力而為之、未必即有成效大驗也、惟是各省之兵、稱兵額、彼此互異、驟廢督軍、誰與統轄、若一時盡委其責於參陸兩部、倉卒之間、情形不無隔閡、急足以速紛亂、永祥不敏、竊以為廢除督軍制、必自裁兵始、裁兵必自安置將校始、今謹述於下、吾國兵額、必須若干、此另一問題、今第就目前而論、全國兵額、似已溢出必須之數、餉糈之繁、窮於支付、借債維持、詎為久計、是以裁兵之舉、刻不容緩、為當世所公認、然泛言裁兵、漫無準備、則某省之兵、及某師某旅之兵、應裁若干、應留若干、稍有爭執、阻礙橫生、築室道謀、實行不知何日、兵未及裁、而國已不國矣、今惟準酌歲入、編練國軍、無使逾額、定額而外、所餘之兵、則與以他種相當之職務、(辦法詳後)可免散為游民、鋌而走險、至若應裁某省之兵、應裁某師某旅之兵、姑以兵籍之年齡為標準、既裁之後、一律改隸中央、駐紮之地點、隨時變更、使士兵皆悉國內之形勢、機關之任務、隨時互調、使將校皆具軍中之閱歷、破除畛域成見、平息藩鎮浮言、凡屬個人、無所用其爭執矣、應裁若干、應留若干、則以國家歲入為標準、永祥之意、劃國家歲入三分之一為軍費、分作兩稱用途、一稱為將校之俸給、一稱為士兵之餉糈、(未完)

◎魯議會提前遷京之爭議

十八日午後、山東省議會因擇日北上開會、鄭議長主席、提出討論、大衆意見、約分三說、(一)全體應作兩組、一組留會辦預算、一組北上爭外交、(二)謂不如趕辦預算、一齊北上、較為直捷、(三)訂定規約、立即佈告休會、全體北上、無庸再事徘徊、結果、第三說佔多數、規約計共六條、(一)本會全體赴京出席、向政府請願、以駁回通牒、拒絕直接交涉為宗旨、(二)本會全體議員、赴京請願、應聲明休會、(三)本會請願期限、以辦到駁回通牒、不直接交涉為期限、(四)本會議員赴京、凡值會議辦公時間、須一律到場、如有因病或特別事故、須得二人以上之證明、始准請假、(五)本會議員到京、寓同一地點、(六)違背本會規約者、按暫行法第三十三條辦理、大衆認可、乃定二十四日全體北上、時已五鐘、鄭議長遂搖鈴、將散會、乃樓上參觀之各界同人、大聲急呼、暫勿散會、公推代表張君致詞、略謂各界同人、昨有請求貴會提前北上之函、實緣薩鎮冰代理總理、於二十四日已經滿期、或即交代、誠恐政府乘此時期、實行直接交涉、試問二十四日北上、得毋錯過機會、務望議長再開會議、立即表決、鄭議長答云、北上難點、皆因川資難籌所致、只要今天措齊川資、明日即可動身、而各界人士、僉謂非將北上日期提前不可、爭持甚力、鄭議長因時已七鐘、尚未解決、乃向衆聲明、定於十九日上午九時、開茶話會、研究籌措川資、與預備火車各種問題、至於北上日期、早則二十一起程、至遲亦不過二十二之限、決不就延、衆始散去、至國務院方面、自接魯議會移京之電告、即經電覆云、濟南屈省長轉省議會鑒、咸電悉、青島交涉、政府始終以民意為重、答復通牒、層折甚多、未可稍從輕率、不日籌議就緒、當有確切之表示、省會諸君、愛鄉愛國、熱誠甚佩、但地方法定機關、瞻徇攸寄、未宜相率離境、致滋誤會、希即轉知為要云云、今行期已定、恐非屈省長所能勸阻也、

◎吳師撤防消息彙聞

京訊云、據長沙來電、吳佩孚軍之大部隊、業由衡州開拔、而集中於湘潭方面、吳佩孚亦定於二十日離開衡州、至交代兵已由張敬堯派遣岳州鎮守使吳新田前赴衡州、以防南軍之侵入、同時並在長沙宣布戒嚴令、但聞南軍業已進軍至衡州南方云、又聞政府接湘東總指揮張宗昌電告云、頃奉張湘督飭令赴安仁接防、宗昌原奉中央命令、而為湘東總指揮、此次未奉中央命令、對於張督飭令、不敢貿然前往、務乞中央電示、俾得遵循等語、聞駐沂綏五個師長、有一會銜電文致參陸辦公處、對於吳佩孚撤防後、駐於大名順德保定正定馬廠定州等處、未能同意、要求移駐他處等語、參陸處正在核議中、查北軍在湘戰勝者僅吳師之一部、此次撤防、為各處所拒絕、殊令有功者寒心也、但吳為磋商撤防之手續起見、已特派部下閻長稼文善為代表、於前日到京、即分赴公府國務院報到、請謁大總統薩代理、面陳一切云、又據京報載張敬堯最近忽又有急電到京、略謂吳佩孚已與譚延闓私定協約、將安仁耒陽祁陽三縣割讓南軍、並電告無論中央派何軍接防、須繼續履行、不得越此界約、似此私定協約、勾結南軍、將要衛授敵、將來南軍乘勢內犯、不惟衡陽不保、且長沙亦岌岌可虞、當此南北謀和之際、而吳佩孚通敵挑戰、南軍亦將乘勢進攻、敬堯備位封疆、為國家守土計、為大局前途計、豈有束手待斃之理、應請速示機宜、急謀對抗、臨電迫切、請示辦理等語、此電到京後、閣安福派即將藉此以為攻擊吳氏之資料云、但另一通信社報告、張氏來電、則與上文頗有出入、語氣亦較和緩、茲並錄之、未知誰真誰偽也、該通信社云、閩政府昨接湘督張敬堯來電、略稱頃孫參謀自衡回省、據到吳師長函、備述湘軍(譚組庵等部)要求劃讓祁陽耒陽安仁三縣等語、查現時衡部甫將撤防、彼方即陰謀佔領、如果遽行允認、何異自撤藩籬、倘三師撤防後、湘軍實行侵入、惟有竭盡心力、誓死抵禦、並希飭派大員、星馳赴湘、以明是非而遏禍機云云、

又鄂訊云、駐湘直軍之撤防、業經中央允准、所有開拔日期、接防軍隊、及沿途布置等事、均已磋商妥協、據軍界所傳關於上項之消息種種、分述如下、(甲)開拔日期、原定五月二十日、嗣因張敬堯接防軍隊、布置未妥、故改定於二十六日為開拔之期、並定分次開拔之日期如下(一)第一混成旅自五月二十六日起、至二十八日止、(二)第三混成第八團自二十九日起、至三十一日止、(三)第二混成旅自六月一日起、至三日止、(四)第四混成旅自四日起、至六日止、(五)三師本部自七日起、至十日止、(乙)接防軍隊、已定吳新田范國璋兩部、吳為總司令、范副之、吳業於十五日由長沙起程赴衡、與吳佩孚面商接防事宜、其所部亦已開赴衡州一帶、張敬堯並另派其所部第七師之補充隊一旅、隨赴衡州、由吳調遣、范國璋所部、刻亦準備由岳開拔、岳州方面、則係調朱澤黃一旅接防、一說擬調駐鄂第八師王汝勤所部前往、未知孰是、姑並存之、(丙)沿途布置、均已磋商妥協、其大隊仍定由水陸兩路分運、集合於岳州、由岳至漢、再由漢北返、所有水陸兩路、如株州湘潭岳州武漢等處、悉派有專員、設置臨時輸運處、並先期分派輪送隊於各處、其第二混成旅之輸送隊、(外傳為直軍大隊非確)業到湘潭附近之易俗河、武漢方面、連日亦到有少數輸送隊、並聞曹錕為慎重起見、已派副官三人來鄂照料、駐鮎魚套車站者為程用霖、駐劉家廟車站者為王占魁、駐徐家棚車站者為嚴國璨云、

◎蘇議會紀事

▲第三日大會又未成

江蘇省議會、於二十日下午一時開議、簽到人數祇五十七名、三時三十分、仍未足法定人數、遂紛紛散去、未能開成之原因、從各方面調查、有謂議員諸君、無責任心者、有謂某一小部分、擬於第二次臨時會終了、再開第三次臨時會、可以增加二百四十元之收入者、有謂偏袒俞紀琦道尹一方面議員、深恐再提彈劾、特為此消極之抵制者、有謂彈劾案係是研究系提出、後為國民系提出、近來兩系業已攜手、不過某議長為某系所反對、是以不肯出席、故意使其議長難以為情者、傳說不一、茲悉特別審查會對於修正議事細則、已審查告竣、聞對缺席議員、非常注意、大致缺席一日、扣洋十元、非有大故、不得請假、猶恐議員之漫不關心也、復於財政內務教育實業請議五項審查會外、另添懲戒審查會、專為對待不出席之議員、此外尚有數事、紀列於下、(一)預算審查會近況　預算審查會、計分四股、除內務股十人、已經認足外、餘均未足、內務股十人、施文照(理事)孔昭晉、金其源、朱贊雲、陳錫榮、章紀綱、瞿石川、陶鍾蒞、張存英、王畹香等、財政股十三人、已認定六人、尚缺七人、朱紹文、(理事)孫紹祖、黃次山、樊宗銓、葉理封、朱祥紱、教育股十九人、已認定七人、缺十二人、張援、(理事)周嘉詠(中學)王鳳詔(專門)沈貞壽、鄒大純、王鴻飛(補助私立)張宏業(實業)實業股十七人、認定十五人尚缺二人、黃守孚(理事)徐灝、朱際雲、屠宜厚、朱積祺、周積偉、劉伯昌、陳大猷、朱毓賢、徐鳳標、徐庭蓉、成啟昌、顏作賓、錢銘銓、周承基、其未認定分股諸人、如謝慶榮、陳大中、李廷鵷等、尚有二十一人(二)關於質問書擬文　日前議員胡允恭等、質問對於省長公署咨復上屆議決兩查辦案、昨已得省署咨復、略謂本署對於所屬行政官吏、一經告發、無不委查、該兩案自經貴會議員提案之始、即經派員密查、並將查辦結果咨復、似無空泛含混之處、相應咨復云云、該議員等、以省長答復、未得要領、擬再提出質問、請省長出席答復、(一)賦額核減之查復、前請核照浙西辦法、核減蘇省賦額一案、茲得省長咨覆令備財政廳調查全省銀米科則列表、復候核辦云云、唯財政廳長胡翔林、奉令調杭、刻下辦理交代、忙不可言、對於調查銀米科則之件、一時恐難做到、(二)懸復日牒之電催、南京各界聯合會會長蕭省議員徐瀛因魯案通過駁復日牒、昨電薩代總理云、我公代理揆席、首重魯案、巧日閣議、聞已決駁復日牒、根據未簽德約、拒絕直接交涉、京電傳來、蘇民鼓舞、中央果能尊重民意、令請迅予遂達、並將提交聯盟公判手續、早日籌備、臨電迫切、鵠候明布、徐瀛叩智、

◎杭州快信

海寧縣屬、自上年准設踏莊、領帖收繭繅絲、紛紛稟請設立者、計三十餘起之多、現屆繭市開始、雜保無籍踏莊名義、廣收鮮繭、轉售繭行、烘成乾繭、有礙絲綢生計、聞硤石商會徐會長、暨杭州綢業董事等、已電請財政實業各廳、迅訂取締辦法、轉令各繭捐局員及稽查員、嚴加監視、以杜流弊、

省議會臨時會、今日(二十一)下午開會、其議事日程、(第四號)(一)關於解決時局事件、(延前會)(二)浙省九年度省地方歲出入預算案、(省長交議)(三)擬修正疏濬桐江上游航路修正案、(四)改良蠶種、先由本省蠶業各機關製種分送案、(五)獎勵蠶業條例案、(六)免除桑秧捐稅建議案、(議員提出)

餘姚牟山湖建築二師營舍不敷工程費銀、貫在十萬元以上、閩盧督軍已派軍務課課長劉同、馳往查勘核估、

疏濬桐江議事會議員姜恂如、以本會應議之案、已告完竣、主張將會早日撤銷、以節靡費、多數反對、尚須緩撤、

齊省長咨省議會、追加外海水警廳辦理征收船舶牌照經費洋三百四十四元、已付大會公決、

◎南京快信

省立第四師範校長仇埰、託教員某君、向學生議和、請求承認、由某教員擔保、不再開除、否則將第三年級、一律解散、以孤第一二兩級學生之勢力、

揚州第八中學校長李荃、日昨來省、實行犧牲校長、向教育廳辭職、胡家祺尚在慰留、謂俟學潮平息、再辭未晚、

中華監獄學校、定於本月二十四日起、至二十九日止、補行學年試驗、

省議員顏作賓、提議補助資應貧兒院經費、仿照上海蘇州貧兒院辦法、在內務項下、每年酌撥補助經常費三千元、

武進縣煙酒兩業代表萬鼎等、在省署呈控征收員馮有達違法浮征、擅索驗照、請求查核懲辦、省長訓令上海縣查明有無從前捆勢舊習、剋日呈復、

外埠新聞

杭州

◎省議會臨時會紀事

十九日下午省議會臨時會開會、出席議員八十四人、政務委員三人、一時三十分入席、議長讀日程畢、述本會致政府對於魯案之電稿、祝紹箕以原電於不必直接交涉一層未說明、欠醒豁、主張修正、多數意見主張祇須刪去日本二字、餘可不必研究、議長重讀一遍、遂通過拍發、開議第一案、九年度抵補金項下照舊帶征省地方稅一元案、委員述理由後、無討論、付財政股審查、第二案追認省城三倉辦理平糶動支八年度預算特別預備金案、委員述理由畢、無討論、付財政股審查、第三案留美學生監督請以銹餘經費作自費生津貼議案、委員富光年述理由畢、方鏊質問委員、留美自費生名額究有幾何、委云查卷方知、又問銹餘究有多少、委云銹價逐年不一、一時無從答復、公決先付財政審查、第四案增加留德學生學費案、提案議員王爰斯不在席、就書面討論、多數主張付財政審查、張鴻材發言、六年度決算案、前聞省長有交會復議之說、本屆會期未曾送閱、似應咨催、許祖謙云、有議一說、可不必提及、衆議認為未經議決事件、咨請交議可也、議長復詢大衆有無疑義、衆默然、遂振鈴散會、

◎籌備模範農區之開始

浙江三門灣模範農區籌備處、將附設於實業廳、為辦公便利起見、暫設二科、決定分三期進行、第一期履勘測量、為暫地之規畫、第二期召集華僑、開會集議辦法、第三期收購民地、實施工程、並在三門灣適中地點、先行設立農墾局、所有設備經費、已呈請盧督軍齊省長飭財政廳籌撥、以應要需、

湖州

◎警士行兇判決

長興虹星橋警察分所、警士鄭寶康等、搗毀恒大祿貨店交涉一案、現經汪亦泉知事、傳集兩造人證到庭、訊明原委、宣告判決、已革巡長郭寶康縱警行兇、判處徒刑六個月、巡士鄭芳奎徒刑五個月、蔡得祿徒刑三個月、毀傷物件、由該管警佐查明、責令賠償、俟經過上訴期間、即當執行、

無錫

◎請維持民食

日來米價陡增、來源稀少、民食已現恐慌景象、而鄰邑上海等處、仍有來錫陸續採辦之舉、日前縣公署、奉省長刪日代電、令飭嚴查私運、籌備平糶、楊知事奉令、昨即電復省署、略謂近日米價漲至八元、而來源已絕、待至青黃不接之時、恐有無米為炊之虞、接濟鄰縣、係屬從井救人、仁者不為、擬請准予禁運出縣、令飭稅務所停止收稅、無論水陸運輸、悉由縣署派員嚴查扣留、一面已會集士紳、籌備平糶等情、不識省署若何辦理也、

蘇州

◎斷載不結之倒欵案

胥門外同斯美南貨舖虧倒一案、早經法庭判決、該舖欠慶豐等八家錢莊銀三萬數千兩、及歷年利息、應由店主盛許氏歸還、當經慶豐等莊查明胥門外盛家弄全弄市房、及沿馬路房屋、皆盛許氏之產、呈經吳縣公署發封備抵、封產不封業、故各店照常住居營業、按月租金、總縣存儲、迄又數載、未曾理楚、現經慶豐等八莊代表李聯畢等具呈縣署、請將此項發封市房、派員鑑定價格、變賣抵償欠欵、業經溫知事批准矣、又同斯美經理吳小舫虧空店中各欵、亦經盛許氏另案訴追、判決著吳小舫繳洋二萬數千元、旋由縣執行、將吳小舫收押數載、久未了結、上年夏間、吳小舫保出、自行清理、亦未理妥、現在吳小舫已呈請宣告破產、經縣署判廳、經廳批云、查民事案件、既經判決確定、自應依批令盛許氏查明吳小舫財產、呈復核辦、盛許氏即以吳縣公署執行偏頗請求督促辦理等詞、具呈高等審據當事人之請求、即予執行、除與小舫欠欵一案、令仰吳縣從速進行外、所請令將慶豐各莊訴追欠欵一案暫緩辦理之處、應毋庸議、此批、

松江

◎殺妻栽夫案類誌

青浦縣屬二十八圖農民金兆耕、因與妻沈氏反目、將妻毆斃、棄屍河中、由妻父沈雲棠訴縣檢驗、並拘金法辦、惟一說謂金之毆妻、確為事實、其致斃原因、實為金妻被毆羞憤、投河淹斃、案關重大、故已請由高檢廳復驗、致厝棺不克加蓋、屍已腐爛發臭、行人掩鼻、有礙衛生、所望復驗者剋日詳細蒸驗、以明實在、而成信讞、又松江縣屬泗涇鄉某姓家、於十九夜間、發生疑妻栽夫重案、業由縣署委派徐惠宣警佐檢驗拘犯、以維倫紀、詳情俟探明即報、

來函

貴報蘇州通信欄載有蘇州閶門內西中市老介綸綢號失慎遺及鄰居廣生行云云昨接蘇州敝分行快信並未波及蓋因距離介綸綢號有五家門面恐有傳誤特此函懇云云合亟具函奉告仰祈於來函欄內聲明更正為荷

廣生行謹啟

新評二

◎航空協會

(東雷)

無冒險性質者。不足以成偉業。無實行能力者。不足與言事功。航空事業之發展。雖亦由於科學技術之進步與其他交通事業等。然苟其人無冒險實行之膽識。則即不能有進步。今意飛行家由羅馬啓程。歷三萬里而來華。誠為外人航空來華之第一次。此次意飛機來華。在吾國交通事業智識技術各方面。不能不受其感動。故吾人不得不竭誠歡迎之。固不徒敦國際間之睦誼而已。於意飛機抵京之時。京人適有航空協會之組織。聞其宗旨在於實行。固甚善也。但該會發起諸人。類皆名譽職員。其中能文章擅辭令者頗不乏人。至能實行航空者。恐不多耳。故苟不於科學技術及冒險實行中求航空事業之改進。吾恐所謂航空協會者。亦仍託諸空談而已。

商務

國外匯兌

杭州錢市

銀洋錢市

各省匯兌

金市

證券市價

俄國票價

南米市

滬北米市

蘇州錢市

米麥雜糧

外國股票

紗市

絲市

布市

油市

粉麥

印本紗市

輪船日期

上海 大豐永金舖 加發 給兌 大字足赤 飾金 收兌 進出 念八元九 九元半

上海 義和銀樓 加給上字足赤飾金 收兌進出 念八元半

上海 恒字銀樓 古法加給上字足赤飾金 進出洋念三八十元半

上海 寶裕金舖 加古法給大字足赤飾金 每兩念二十九元

上海 東來升 加給上字足赤飾金 每兩洋三十元

上海 慶華銀樓 加給上字足赤飾金 收兌進出 念八十元半

上海 永盛銀樓 加給上字足赤飾金 收兌進出 念三八十元半

上海 銀樓新同行 加給真足赤飾金 收兌進出 念三八十元半

上海 泰亨源金舖 天寶 加給字足赤飾金

上海 聚興銀樓 加給上字足赤飾金

上海 丹陽銀樓 於擇吉大開張

新開 擇於四月初一日 開張

新開 泰豐銀樓 天寶 擇於陽曆 五月初一日正式開幕

鎮華公司 通告

海豐公司

東鑾 鶴 發息通告

老鄉 公司 修告

英商 上海會審公廨 通告

英商 茂成洋行特別啓事

AGNDY" BELT, SEACOMBE, ENGLAND"

第一 句漏聖藥

老聾竟能復聰

家庭工業社 招收新股 第三次 股東合同已滿 現已 特此通告

參茸 海狗 腎 扶陽 種子 衆谷 春生 丹

參茸 廣羽 金丹

上海 崔氏 瀨香廬 藥房

明目退眼藥 八寶眼科 秘製

秘製 立消 瘰癧丸

一見消 第一藥

京都天寶齋 王面 散 藥

立效 痔瘡斷根散

請來試驗 不取分文

散專治男女一切痔瘡無論新起久患痛癢腫脹大便驟溢膿血淋濁一服此散保於半分鐘間立止疼痛一天之內膿止血消腫退根絕永不復發倘患已成漏脫肛兼服化痔金丹功效更速……

注意 ……本所發行……

上海北浙江路西首潤安坊 同仁醫藥所發行

永年人壽保險有限公司通告

本公司承保壽險能照出金鎊保單有志者可乘此金價大跌之好機會速來投保◎◎請打電話至中二千六百零一號或函致上海廣東路十號敝總公司接洽可也

甲2404

宜男多子 宗九 折

偉因少年時不自愛惜身體……

華俄道勝銀行

本行於西歷一千八百九十五年設立……

拔毒止癢 癩疥瘡藥

此藥專治……

立止白濁丸

每瓶三角 雙料半元 不效倍罰 上海英馬路二界路錦里廣東香閣 乙3268

中國第一游藝場 新世界

在上海英大馬路

國一藝

（價目）（門票二角）（電梯劵每本五張售洋一元）（大菜劵一元門票在內）（地道南北二部兩面交通）

愛華社 女子新劇　新長片 空中手　徐狗子 雙簧第一　華子元 特別戲迷　焦得海 廣閣泉 常旭九 莫悟奇 田永奎 邱聘卿 陳鳳鳴 丁蘭孫 朱耀庭 朱蘭奎 朱菊庵 朱齡童 十蓮生 夏秀峰 石桂蓀 筱…… 對口相聲 八角快書 歐西魔術 燈彩戲法 三絃拉戲 改良崑曲 雙珠鳳 西廂記 荊釵記 笑笑笑 楊家將 時事灘簧　小阿友 四明文戲　影戲 紅紙牌　王小新 改良本灘　施蘭亭 校書會唱　百美班 特別茶室　小洞天 女子招待　花園 樓亭假山　新園 瀑布花園　大力鐘 機器跑馬　利市盤 鄉球處　套物圈 得彩輪　彈子房 商場　電學社 砲冰場　鴛鴦池 動物院　跑驢場 游藝機　大菜間 中餐室　捉鴨池 素食處　詳細節目 請閱新世界日報

臨別紀念只有一天 自由廳羣芳大會 演唱平生傑作 小洞天清賞桃花

廣焦 第一雙簧 徐狗子 華常

潤泉 得海 張順義 子元 旭久

特請獨一無二天津班准初六起日夜登臺

女大鼓 王大笑話

黑姑娘 萬人迷

京韻大鼓 對口相聲

邵玉周 馬寶霍 韓金

雅軒姑娘 蝦蟆全祿 和甫連仲 永祿秀臣

單弦 拉戲 時調 大鼓　對口相聲　八角快書 京韻大鼓　五音聯彈

新世界新添一番生力軍

上海天津班雜耍台上新世界好久沒有大大起風頭了……（一）黑姑娘……（二）大鼓……（三）笑話……（四）周蝦蟆全祿……（五）韓永祿……（六）邵比上……（七）……初六起登台 別注意

開新 上海英租界南京路勞合路對面

電話中央三五〇九號

惠豐綢緞洋貨號

各國呢絨 西裝衣料 著名綢緞 精選顧繡 異樣花邊 閨閣品飾 花色鮮明 價格極廉 務請紳商各界閨秀名媛然借來無任歡迎

乙3855

男女至寶 麟蘇保腎膏藥

先天……身體……

五洲大藥房 中英藥房 中法藥房 和豐藥房……

哈哈嘻嘻 劈劈拍拍

此聽正……

甲3276

鏡裏容顏又增丰采◉這豈不是雙妹老牌化粧品的效果麽◉現在廣生行十週紀念◉減價八折◉諸位閨秀們◉請到本行來購買各種化粧品◉一則價錢便宜◉二則各貨齊備◉比較平常◉有揀選一樣◉要買的東西◉何不趁早就買呢◉由四月初五日起◉至四月十一日止◉良好機會◉切莫錯過◉

南京路 廣生行啓

乙3305

中國第一俱樂部 大世界

在上海新西橋堍

遊資每位小洋二角 童僕減半

大京班 乾坤大劇場……

京戲 影戲 梨花大鼓……

請看雙連奇人出毛異童

雙連奇人原籍江西年三十四歲二人……

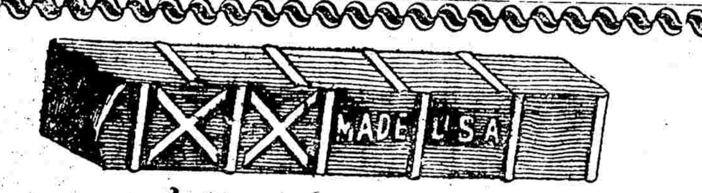

雙XX商標美國製造 竹節鋼條

君知此圖乎 此乃本廠所出雙XX竹節鋼條焉 君欲知本廠之貨優劣乎請一試之然後可見（一）物品之精美（二）性質之柔脆（三）折之如白銀 市上之貨無有勝過者因敝廠之技師乃當在德國製造有年矣該鋼之大小如下（英尺一寸四分之一、八分之三、八分之五、半寸、一寸八分之七、一寸另八分之一、一寸半、長自三十三寸至三十六寸）君用市上鋼品其適用無有敝廠製造精美者因他廠無敝廠之特殊優點也用以製造家用刀叉及其他種物件均極精緻此雙XX爲敝廠之商標也而敝廠轉運亦異常迅速如欲知詳情請 惠臨與華經理夏巨川君接洽可也

羅白拼蘭鋼鐵廠啓

江西路A九號 電話中央二千七百〇九 甲2544

英商 BM&Co. TRADE MARK

本公司茲有

電氣薬片 Muriate of Ammonai Voltoids

電氣藥粉 Muriate of Ammonia F. W.

及1260甘油又名淨蜜 Glycerine

出售存貨不多購者請駕臨本公司接洽可也

蛾眉月牌純碱每担元三兩五錢二分潔麵碱元四兩六錢嗬囒碱元四兩二錢以上價目均以上海出棧價計算此佈

九江路十二號卜內門公司啓

消腫止痛 下疳散

小便紅腫……

廣東寶華堂……

乙3182

西醫 謝應瑞

上午十點至十二點……

鎮江 萬全樓大旅館

新屋落成之露布

本旅館不惜工本特於去冬將西樓翻造設備專用大廳新製全堂燈以經研究新式花園週際財彩添有喜慶之秋復四目十紗夏……

乙3489

三天包好不效還洋

靈家一第求靈

珠珀白濁丸

一盒就好偽藥欺人雷殛火焚

此丸專治五淋白濁……

聯昌德藥房

乙2277

周虎臣錦雲氏筆墨莊聲明混冒

本店創設上洋法租界……

乙3489

三天包好不靈還洋

立止白濁丸

一盒包好止痛止濁永不復發

4514

廣東寶華堂藥房聲明假冒

一分時止血止痛玉樹神油

本堂秘製玉樹神油專治……

4069

本埠新聞

杭州籌設交易所 ▲旅滬甬商所發起

杭州介滬甬之間、交通便利、民物殷庶、加以近年開闢商埠、商務日見繁盛、惟商民囿於故智、祇知以囤有買賣爲營業、不知設補助買賣之機關、遂至各處商家之欲採辦貨物者、多舍近圖遠、託水客於上海、土貨之欲銷售於外處者、亦不得不仰仗於上海之掮客、現有甬商上海祥風銀樓股東趙家蕃等、以交易所實爲商業上必要之機關、而錢塘道屬、又有二十縣區之大、何可無一交易所、以行其便捷方法之交易、且絲繭之出產甚多、花紗之需要亦大、織機林立、綢緞著名、嘉湖本產米之區、荳餅爲肥田之料、他如紙箔蠟茶布疋煤油顏料、或爲國貨、或自舶來、或爲浙省之特製、要皆杭市之素有買賣者、而以金銀爲調劑金融之源、證券爲補充金融之物、尤關需要、爰集同志、商酌妥洽、以各國取引所之取引物、大抵爲商品糧食及有價證券、擬即依法組織股分有限公司、以證券而兼營物品、額定股本爲一百五十萬元、業已由發起人認足四十萬元、擬具章程等件、呈請該省實業廳核准立案矣、

航行巴拿馬華船須再量

交通部訓令上海航行巴拿馬河測量處、謂稅務處函開、海關對於中國船隻、應續發給量船執照、該項航行巴拿馬河之華船、再由海關測量、有無重複、酌核具復云、

郵電機關不售實業債券

京部歷年所發行之各項公債票等、多由各省官廳分發、或交由商會等團體、轉發於各紳商、此次農商部之實業債券、各官廳與各公共團體、亦多有代爲銷售者、惟郵電各機關則開奉令未便代爲發行云、

近日絲棉之市情

▲絲經 五月二十一日逵昌洋行絲市報告云、自前禮拜、里昂方面絲貨交易、略見流動後、法郎匯價驟跌、目下絲市、需要甚微、蓋亦無進步之象、各類廠經連新式複搖絲、目下已成交者、約八百袋、各類市價如下、廠經雙鷹牌頭號一千一百五十兩、廠經雙鳳牌一千零八十兩、山東廠經鐵橋牌頭號一千兩、七里複搖絲黑馬牌一至二號八百兩、七里雙銀象牌六百三十五兩、

▲棉花 美廒洋行棉市報告云、一星期來、市價漲落甚微、一星期中結果約僅跌六點之數、二十二號收盤之時、多數預料市價穩定、棉商因日後市價一無把握、拋盤甚少、目下利物浦紐約印度市面均穩定、本埠亦稱穩定、

▲棉紗 本埠棉紗、自入春以來、價格有漲無跌、一般囤有大宗棉紗者、無不欣然色喜、嗣因上月間、忽受東紗影響、市面逐步跌落、又值蠶忙時節、各埠銷路滯呆、業紗者大起恐慌、幸近數日間、外銷稍動、本埠紗市、漸有起色、價亦漸高、交易雖仍平淡、然似已有把握、茲查近來各國採辦者不少、南美亦有交易、紗市價格尚平、惟各地有罷工風潮、與棉紗市面頗有不利云、

新繭開秤之市況

今據本埠絲繭消息、謂杭州鮮繭已於昨日開秤、初開五十五六元、繼放至六十元、後因來貨稍湧、故價遂跌、紹興東北鄉發來快信、亦謂已於前昨兩日開秤、其價在六十八元至七十元之譜、並云該處收成較西鄉爲優、惟繭身不及去年、故恐樣折不佳、據云今歲育早蠶者、不及育晚蠶之有望、又昨日天時稍爲陰寒、故宜溧金丹四縣之開秤期總在十二日、無錫江陰約在二十日左右、嘉興在明後日即有消息云、

舊議員之赴滇與回粵說

舊議員第一批議員、原定六月一日以前出發、茲據籌備員調查報告、近日並無便船開往海防、僅有法國郵船一隻、尚須六月中旬啓椗、故第一批議員、最早非至此時不能動身、故近有人主張先赴香港、再往海防、以免遲滯、至回粵消息、岑系派來代表、先本云每人可給六百元、惟不知他們是否眞心回粵、不敢在滬交欵、而各議員因其不在滬交現欵、遂亦不與接洽、以故到申數日、尚未有何成績、現正電粵請示云、平和通信社云、近日旅滬議員、以返粵留滬、趨向未定、頗有無所適從之勢、其素有黨派帶有極重色彩者、尚易自相團結、準備將來一致行動、而向來無所隸屬、及在粵遞補未久者、則日出探詢消息、以定今後之行止、觀其態度、但尚在徘徊審愼、至於赴滇一層、除議長派之一部、及因他故而不能回粵者外、其他皆異常冷淡、聞日來議長派雖分投拉攏、力說赴滇種種利益、而到通訊處簽名者、迄止十有餘人、據某議員告人、現在赴滇與否、實已不成問題、所須略加斟酌者、即暫居上海、抑或立時回粵耳、其所以不即返粵者、因本年一二三四等月歲費、迄未領到、一經返粵則無從再向議長索取、俟議長如數補發、或此種希望、已歸斷絕、則將一致返粵、以免護法之國會久陷於分裂云、

蘇州裕中五彩誌喜

第四期河南正券四月初三日開獎五彩第一萬四千九百九十七號由上海發來轉來本號門莊分條售出雖得主之鴻福小號亦獲大彩亦叨榮幸也 閶門吊橋裕中號啓 乙3521

國貨 仙女牌牙粉

農商部批示 ○沿途關卡 ○一律免稅 ▲定價表▼ 紙袋三分 ◎鐵面盒一角六分 ◎圓盒一角二分 ◎方盒九分 ◎三角盒七分 ◎普通紙袋二分四

龍華寶塔大開普利道場三日聲明

敬啓者龍華寺滬上之古刹也自民國始兵燹之餘僧人退居五臺山立住三年故寺內乏人主理至今佛像凋零殿宇將傾牆壁陁落幸遇第三十九團團長張嘉璈先生并諸大官長士紳等同發婆心闡暢宗風振興殿宇庀工將竣今擇于四月初七日爲始啓建普利道場三永日至初九日圓滿普濟水陸大地孤魂 布告居士長者善信女等屆期降香樂善好施福有攸矣 英大馬路南香粉弄五臺山住納方照謹啓

甯波南門外社 第一針科李芝光

本醫生擅治一切風病疑難雜症無不立奏奇效仍寓法大馬路八仙橋德順里九號門牌 號房謹啓 2622甲

針科李培卿

逢四五六日寓英界二馬路北馬廳口逢七八九一二三日亦寓小南門外馬學校內四月十一日起仍寓小南門外馬宅子送診一月分文不取 守鶴宅守之 號房謹告 丙1541

介紹李清漪醫生

李女士清漪畢業于廣州夏葛女醫學堂曾任粵東公醫光華及長沙中華醫院行醫有年經驗素富近已遷寓滬北四川路清雲里六號接生一八至一九一九號樓上精理婦科兒科各科并西法接生同人等以李醫生術精心慈特爲介紹倘一般患者知所問津則幸甚焉 介紹人 江逢治 歐彬 凌潛夫 朱學裘 鄺富灼 李煜堂 刁信德 邱道生 甲2398

痧痘兒科朱子琴醫寓遷移廣告

本醫寓遷在老北門內南首和尚浜北口新房子內即九畝地新舞台一直朝東且華路東口轉角便是 甲2365

上海寶善街中 南美華鞋莊

本號首創學士鞋以來蒙各界歡迎歐化國貨日進本號新製造如閃緞花紗各種各色男女改良鞋新製式漆皮英皮雨鞋夏舊冬夏各帽男女各色絲襪線襪惟美必備價格從廉如買鞋一雙奉贈優待券一本以備徠專批各路客貨價格克己如蒙各界惠臨無任歡迎招

由粵來滬軍人已赴閩 ▲可以解嚴矣

當廣東二李衝突解決後、曾有大批隸屬軍界人物、紛紛來滬、若輩係援贛軍及滇軍、因被遣散或裁汰而另圖他謀者、蓋以爲國會議員暨總裁咸來海上、將有所作爲也、若輩既麕集滬地、舉偵探者遂藉以張大其辭、邀功上峰、捕風捉影之談、不一而足、而學潮平後、戒嚴令仍遲遲未撤、官場所持理由、此事亦居其一、茲聞所謂由粵來滬軍人、見海上南方要人不足爲若輩求活動、近多赴閩投効陳炯明、法租界打銕浜等處、若輩聚居之所、已大形寂寞云、

關餘案之伍氏談話

日昨有人因關餘案事進謁伍博士、記其問答如下、(問)文藝所談『關餘現存港幣一百八十三萬餘元、銀五十四萬八千餘兩、』數目是否符合、(答)余(伍自稱)爲帳目清楚起見、且欲政務會議知悉存欵若干、俾免軍閥派濫用、故於本年二月十三日、開列細帳、面交政務會議、計截至本年二月初、存港幣一百八十三萬三千三百餘元、但自二月十一日起、至三月底止、已付去港幣幾百萬元、載於會議記錄、班班可考、所謂財政次長之文案、明知而不提及、浮報存欵數目、其意何居、余雖長財部、然其公有關係軍事、每次付欵、均經政務會議通過、主席總裁亦皆同意、余從未私自付欵也、至前數月爲最後所交關餘之數、(問)岑派控訴於港中法庭、公論如何、(答)此非純屬內部政爭、彼方特假手於此、爲破壞計耳、彼等不顧以軍府之行政、受外人之裁判、殊損國體、至於核點、且上海會審公廨、乃屬北庭管轄、中局領團主持、彼等詎不知之、乃竟悍然出此、夫復何言、外籍國會議員張瑞萱君、曾致函章士釗君曰『今和議未成、北方南敵、君竟訴南政府最高地位之總裁兼部長、於敵人設立之法庭、其罪固不僅通敵投降已也、』云云、亦足見公道自在人心也、(問)撥借先施公司欵項情形何如、(答)先施公司本有存銀部、與銀行無異、廣州各公署各機關、均有存放銀兩者、去年抵制風潮平復後、該公司需欵甚急、託人向余磋商、謂與其將存欵存於外國銀行、何如存在該公司以維本國商業、余恐一紙契約難恃也、要求以財產抵押、復恐一時急需提欵也、約定三個月期限、且限滿未滿、仍可以一星期前通知、每次提欵十萬元、凡此種種、均余提倡實業鄭重公欵之苦心也、(問)挪濟啓德公司欵項有之乎、(答)啓德公司借欵、全屬無稽、該公司與余有關係、人盡知之、余極不願以手操完全公家財政權、輔助個人之私產、生平操守不苟絲毫、公私界限、辨之極明、竊啓德公司現時需欵、爲填海之用耳、一時固未易收回、與先施公司迥異、故存欵於先施公司則可、借欵於啓德公司則不可、此等謠傳、香港華商總商會報、已查確無其事、於五月十四日更正、可資按也、(問)中國銀行借欵、何以不認、(答)中國銀行、前確有呈文借欵、曾經政務會議否決、故所謂重索用錢、要求撥借啓德公司欵項二點、無中生有、不辯自明、伍總裁復言曰、總而言之、香港上海廣州三處之訴訟、均純由於政爭、即如西南大學經費、在廣州軍政府中、余爲始終維持最力之人、岑雲老欲以之移作軍用、余反對之、幾至衝突、汪精衛李石曾吳稚暉諸君、均知之、章行嚴君、亦不能不承認之、此次彼輩特假此大學經費名目、見好輿論、復不恤造諸污蔑、殽亂是非、世道陵夷、人心險惡、曷勝浩歎云云、

軍人帶烟土法官不受理

浙江陸軍第四師七旅某團部護兵張玉梅、日前由溫州乘廣濟輪來滬、經洋水巡搜查、該護兵帶有烟土十二兩、當即解送地方檢廳、預審後、梅廳長因該兵士有通行證據、係現職軍人、未便受理、於昨日將張玉梅一名、連同供詞、移送護軍使署訊辦、

嚇詐案中人犯允准保釋

客歲正月間、新世界永安先施公司、先後接著嚇詐信件數通、據情述同原信函投報捕房、後由探綫報告將沈建侯一名拘獲、並在伊家搜查信函等件、解送護軍使署、拘押數月、未見發落、伊妻沈朱氏迭次具禀、在軍署呈訴、氏夫原籍蘇州、前在商務印書館爲書記、現今寫賣字謀生、實無爲非情事、此案嚇詐信件、實不知情、不知因何人仇隙枉害等情、伏乞澈底調查而伸冤陷云云、當由軍署核准其保釋、沈妻旋即投呈保結、軍署當令候調查保人屬實、再行開釋、茲聞此事業經調查、昨已交保省釋矣、

盜犯投江案之屍屬呼籲

日前上海縣偵探王迪祥、在塘灣鄉杜行地方、拿獲搶刼該鄉丁姓醫生之盜犯王小弟一名、押解乘輪來滬、行經高昌廟相近、投江身死、該犯妻王李氏、得悉夫死、被誣爲盜、次日禀控上海地方檢察廳請求伸雪夫冤各等情、已誌前報、茲悉該氏昨又具禀投護軍使署、呈稱氏夫王少卿即小弟、安分務農、係因塘灣鄉丁姓家被盜一案、前經拿獲王桂堂秦阿金兩名、解送鈞署、是否爲盜、氏所不得知、氏夫不知何故、是日在杜行四景園吃茶、忽來偵探王迪祥、會同譏卡砲船丁瀏某、將氏夫拘獲、百般凌辱、將手加銬、次日押至閔行、趁早班泰興輪船到滬、行經高昌廟相近、氏夫小便、因銬遲延、當被王迪祥掌頰兩下、氏夫立足不住、跌在浦江、屍身尚未撈着、氏當聽同船客人傳言、均係目睹情形、該探究竟何等盜證、妄捕良民、無故遭此冤死、氏失所天、本欲殉夫於地下、不得已隱忍生存、匍匐泣呈軍使大人、飭令上海縣將該探王迪祥提案究辦云云、已奉批示呈悉、候令行上海縣查明具復核奪、仰即知照此批、

各路商界總聯合會開會紀 ▲研究提倡國貨

各路商界總聯合會、昨晚開第三十次董事會議、到者十六路聯合同志、陳惠農主席、報告今有國際律師協會阮君商權、由日回國、所有日本方面、自受我國抵制以來、日貨出口者大受影響、阮君親蹤其境、調查所得、特爲之介紹、以供本會之研究、茲介紹阮君登臺演說、阮謂鄙人爲赴東京國際律師協會中國律師代表之一、此次於會務畢後、(調查日本國家銀行所有)則銀行放欵之、爲救濟工商界之金融、放欵收回、國內工商業、皆爲停滯、世界各國、未有停滯工商業、而謂調劑國家財政者、可見日本現在金融缺乏、無可諱言、比年以來、日本經濟力之發展、有兩大原因、(一)由輸運稀少之際、竭力擴充、對外貿易、日貨之所以充斥、我國市面者、職是之由、比歐戰終了、我國抵制事起、日商乃大感痛苦、加以罷工之風潮、米糧之不濟、中下等社會、恐慌尤甚、近更因現金短缺、擱股票跌價、投機破產、一般中下社會、激成與資本家不能兩存之勢、東京著名之某紗廠、專織粗布、向有女工四千、今入其廠調查、人數殆不及其半、且有多處女工、於工作時間、在寄宿舍、有坐而閱報者、有毅業以歸者、異詢其故、據云因此項粗布滯消之故、西京地方、洋緞華葛、各項工廠、多至千餘處、今祇一家半開工、一家因供給皇室用品、尚照常工作、惟其餘一家、停工者半、據該廠執事者云、因有一部貨行銷美國、是以未停、但稱其所織之布、不似行銷西洋式樣、後經多方調查、始知其行銷美國者、不過由美人出名、改換牌號、其貨仍銷我國、此則我商界同胞不可不注意者也、至於海產一項、就北海道言之、鮑魚及魚翅兩種、從前運銷來華者、年約六七百萬元、自抵制以來、此項海味、銷路完全停滯、日本方面、損失約四百餘萬、華商業此者、損失亦有二百餘萬、據此以觀、抵制之效果、已彰明較著、然我華人、未可遽抱樂觀、因抵制是暫時的、不是永久的、是消極的、不是積極的、欲謀根本解決、非振興國貨不可、否則因抵制東貨、而用西貨、利權依然外溢、且以經濟限光觀之、舍廉價之東貨、而購用昂價之西貨、不但得不償失、且亦非國民經濟之正軌、故非提倡國貨、應社會之需要、設法改良、僅恃抵制二字爲不二法門、決非常久之計、日本近年來、在中國市場貨物之最暢銷者、莫過紗布、今調查日本所織紗布、半用華棉、半用美棉、論者謂華棉完全不能織細布、非改用美棉不可、然則日本之棉織物、何以半華半美、形式物質、與西貨不相上下、可見天下事、非悉心研究不可、總之世界各國、以後要在經濟上戰爭、我國現狀、萬萬說不到與人競爭、只要「在經濟界上立定一種防禦線」、就是我們唯一之責任、目前第一防禦線、即在上海、當此防禦線、一方面要嚴防間諜、間諜云者、即日本商人、借用商標行銷貨利是也、倘諸君能堅持一二年、日本將自顧不暇、再無餘力可以借欵中國、助長軍閥派之野心、此則不僅爲國商業中之關係、政治上亦受其賜、惟在諸公好自爲之耳、(未完)

八團體預備歡迎美公使

江蘇省教育會、上海縣教育會、上海縣商會、寰球中國學生會、中華職業教育社、上海歐美同學會、華僑聯合會、上海救火聯合會等八團體、因新任駐華美公使克蘭君、於本月二十四日蒞滬、爰公決會合迎迓、特通告各該團體會員等一體查照、務於是日(星期一)午後兩時至四時、同至黃浦灘、舊時德國總會、開茶話會歡迎、以增東西兩大共和國之睦誼、並盼於船到時、撥冗赴碼頭迎迓云、

私鑄洋元之破案

本邑人金壽榮王阿生與南翔人葉兆良浦東人張鴻生王阿三、近因在虹口東鴨綠路米店樓上、私鑄大小洋元、被探偵知、將金等五人拿獲、搜出僞大洋二元、鉛質四開六十一枚、八開七十三角、鑄造大小洋之模型數十副、乾電池兩個、鏹水一瓶、以及白粉銀塊白鉛鍋爐電鍍器具等件、拘入虹口捕房收押、昨解公堂請究、先由西探麥克納司與陳雲忠探目分別上堂禀稱、捕房據包探王長根報告後、即率同其他二三包探、馳往東鴨綠路、破開後門入內、其時該被告等正在製造、忙碌異常、驟聞往捕、即將模型等拋棄、迨拘至捕房詢問口供、該被告等即在捕房內鑄給觀看、茲將抄獲之鑄造器具呈請察核、繼據包探蘇長生禀稱、一禮拜前、途遇被告王阿生、因彼係過犯、我即詢悉伊之舉動、當時尾隨至東鴨綠路、見伊走入四百三十三號後門、我留心窺探、見該屋之樓窗等處、均用袋布等物遮蓋、不能看見內裏舉動、心知有異、遂每晚至該處伺察、至十九號晚、始見該被告等在披屋內、用爐烊鉛、遂報告探目、協往將被告各人拿獲、並抄出許多器具爲洋云云、質之被告金壽榮供稱、鑄造此項僞洋、係另有東家名木生者所爲、我曾目覩、故一切鑄

愛國同胞公鑒

大凡愛國不在空言歸於實際若同心倡銷國貨何愁吾國不強乎本主人素抱提倡國貨主義所以親向蘇浙兩省定織各機綢緞特色玲瓏綉侶友採辦京陝皮貨搜羅各家珍品華毛並請高等名工裁成男女合時衣着耐穿美觀定價極廉限時不惜蓋本莊實爲推銷國產起見非圖漁利也倘蒙光顧無任歡迎 石路口萃昌記綢緞衣莊謹啓 電話中央一九六八

信餘衣莊 一照本七折 一律賤售

三馬路石路口 本莊自擱淺以來皮棉單衣夏衣三萬餘金平日向等衣將經售齡尚存 售七折再打七折

全新昌綢緞洋貨大廉價

本號開設上海英大馬路盆湯弄口 ◎定於陰歷四月初一日起 ◎將所有綢緞顧繡洋貨 ◎一律大廉價三星期

介紹花柳病專門科 周鳴岐大醫士

周君鳴岐四明巨族六代世醫懸壺在申二十餘載於內外花柳等科尤爲獨擅秘法奏效神速痛苦毫無包醫出立保單無論大小輕重各症限日全愈且保永遠不發倘若過期不愈原洋奉還即所需藥品亦悉遵王道上海同人稱爲第一秘製聖藥與和包治者不同同人等因見周君久己膾炙人口藥到病除海於食若病症尤能格外濟世活人無算且對用特發起介紹爲病家體恤貧無力者習氣二馬路天蟾舞臺斜對門診所在 醫例症名開錄於後 號金一角 眼科 喉科 花柳科 瘋科 毒門 及六百零六 淋症 血痔 各科 注射打針 等症 ... 外埠聘請面議

介紹人 朱葆三 楊小川 虞洽卿 沈聯芳 傅筱庵 楊信之 顧馨一 徐菊如 錢達三 莫子經 錢貴三 天台山農 李右之 張樂君 乙3020

劉景山推拿

專治筋骨疼痛肝胃氣各種風症喉症及男婦老幼疑難各症應效如神欲病速愈者盍往閘北海寧路巡捕房東首泰來里口一千五百○一號 乙3097

海軍部總長薩鎮冰介紹 陸軍醫士張用愿

張用愿君世業岐黃精研脈理清季即歷任海陸軍醫官各職僕曾任吳淞炮臺時偶患重症諸治鮮效延伊之鈐翁診愈可知家學淵源敦爲明證現民入任年無志政界移席上海白克路鮮康里總弄懸壺應診俟己知之有素爰告病家藉爲迷津之導耳 貧病不計

牙醫學士 司徒博鑲牙 王正廷題

第一醫局北四川路天潼路口樓上 電話北三一二五 第二醫局大新街亦舞臺斜對面 電話中一七九一

一聲雷論相

寓三洋涇橋大安棧樓上廿四號 相金拆取五角

米糧問題之昨訊

▲近日之米市 本星期自十五號至二十一號止、一星期內、南市共到南北兩幫米船、二百三十餘艘、平均扯算、計裝白米三萬餘石、其中南幫貨、如同里青浦角里蘇州黎里虬埭松江米商居其七成、常錫之貨、估十之三四、高郵絕少、類皆中關而已、又北市到船、約二百號、以常熟無錫較多、蘇同青角較少、計裝白米三萬石之譜、亦皆中次之貨、滬寧火車運來、皆是江邊和米糙貨、及無錫糙米等貨、上鎮昌致中和益盛永大昌信昌振興恒昌德和通等廠、轉白出售、銷本街米舖、因成本鉅大、不敢多私運、打包出口者、亦稍爲斂跡、然各輪船私帶零星、或數十石或百餘石、仍有不少、影戤軍米護照裝出者有一萬五千餘石、表面上運往天津、實則運往大連香港等埠販賣、聞香港近日米價、漲至港洋三十元左右、故奸商獲利豐厚、滬地市價、平均統扯每石跌去二角、而高貨仍漲、尚須九元六角之多、

▲縣知事覆函 上海地方自治研究會、迭次電呈各當道截留軍米、並函請上海縣公署集議平糶各情、已迭紀前報、茲悉昨由上海縣沈知事復該會函云、逕復者、接展來函、以滬上米價日漲、民食堪虞、業由貴會代電呈請國務院、陸軍部、暫停採運軍米、以維民食、並請禁止私運囤積、及平糶等情因、正核辦間、適奉省令成日代電內開、據上海地方自治研究會代電稱、滬上米價、每石近十元、探厥原因、由於軍米之陸續轉運、請飭將軍米暫行截止以維民食等情、查蘇省本年春雨過多、低田受傷、早經電請中央停止採運軍米、何至有陸續轉運之事、合即電仰該監督、該道尹該知事確切查明、據實具復、並由縣轉行該會知照、原電抄發、等因到縣奉此、除派員調查詳確、再行集議籌辦外、相應函復、即希查照、

▲米業公會函 上海總商會近爲調查米貴原因致米業公會函、(原函已登前報)茲聞米業公會、昨復總商會函云、逕復者、日前接奉函開、准上海縣知事公署內開云云、務祈查照、從長籌議、即日見復等因、敝公會遵即會集同行籌議、僉以米價之貴、似難就平、擬請於湖南江西兩省產地、免收稅費、並希速派妥員、前往該處採辦、指定祇准售於本埠、江蘇全省、亟行停止購運軍米、請由貴商會據情陳請縣公署、轉呈督軍省長、現在無論有無護照、請弗再至本省採辦、以俟產地貨物陸續到埠、一面查禁私販偷運出口、如是人心自能漸定、米價可望就平、似亦稍紓目前之危急、管見如斯、是否有當、仍希察核轉復爲荷、

米行加佣問題之爭執

本埠米業嘉穀堂各米店、對於行家加佣一事、不能同意、並由上海縣公署函致仁穀堂米行公所、令將加佣理由、陳復到署候核在案、現聞嘉穀堂董[illegible]黃愼康等、意以行家實行加佣、未經官廳核准備案、而規章中已刊有官廳備案字樣、呈縣核示、仁穀堂各董、則以行家加佣、權自我操、此欵且非出自米店、徵於內地行家、亦無退讓之餘地、已於昨日呈復到縣矣、

德律風公司自言願改良

字林報云、上海德律風公司辦事之能幹、[illegible]人皆知、實難令人滿意、該公司自言、願圖改良、用戶如感不便、不妨告知四百九十九號、若尚不得結果可將用戶名冊上所附打洞紙條裁下、書明一切、送往公司、以憑辦理、近有一次、投函人與人接談、中間、電線忽斷、當即通報四百九十九號、而答語僅曰、不知司線爲何人、容再調查等語、與投函人通話之人、亦向四百九十九號告知此事、公司答詞更不滿意、且反爲中央接線之人所笑、認爲滑稽之甚、投函人當將用戶名簿上之紙條裁下、詳書緣由、告知公司、旋即獲得答函、略謂如遇接綫困難、可觀名冊上之第六條辦法、並無其他言語、後檢所謂第六條、乃曰打電話之人、如遇中間斷綫、須再令公司接線、若係接電話之人、可將電話器放好、俟彼方再行打電云云、始終不得要領而罷、

無線電局可收商電

吳淞中國無綫電報局某君、昨據談及政府現在北京及各站設立之無線電局、業已預備收發上海漢口武昌吳淞福州等處之官商電信、所有電費、須概收現銀、北京中國交通兩銀行之鈔票、概不收用、已由交通部通令各無綫電局遵照辦理、上海商家、欲發往以上有無線電局之各站者、須至吳淞電局、請求代爲拍發、其電費仍照舊章、概不加增云、

火柴業商況之一斑

火柴一項、爲日用所必需、自海參崴亂事發生後、材料缺乏、價值一再增漲、加之各國需要激增、營業異常發達、近查瑞典火柴、因自顧不遑、業已停止出口、即美國亦僅足供國內之用、我國火柴廠、共計三十四家、本埠約三分之一、年出火柴十五萬噸、內四五家、係日商經營、出品約八萬噸、自抵制風潮發生以來、我國火柴業之發達、至爲迅速、查海關出口冊、我國火柴運銷於南洋各埠者、爲數甚鉅、蓋我國原料豐富、工值較日爲廉、商場大而工廠多、地價低廉、火柴業經營簡便、而獲利頗速、惟日本火柴之行銷我國、雖受抵制之影響而銷額大減、然火柴梗化學品及包裹紙之由日本輸入本埠者、查近三月中海關輸入冊、其輸入額、則有增無減、深望業此者、速起自行製造、俾免利權外溢、每年此項漏卮、爲數亦甚鉅大云、

裁厘加稅討論會將成立

裁厘加稅一事、茲由吳宗濂函致靳總理、備速進行、當經函復、厚菁勗以剷除厘金弊政、老成謀國、獨見其大、無任欽佩、頃已交部核議、惟加稅一節、見束約章、列強利害錯綜牽涉繁複、互爲迎拒、旦夕難成、此中困難、公所素知、俟加稅而後裁厘、則國人有河清

之歎、未加稅而先裁厘、則國家有解阨之憂、方今國幣未固、形見勢絀、此弟所勞心焦思、冀我公有以廣之等語、比由吳君抄錄原函、逕問金殿元君、裁厘時應如何補虧、俾方並進、即請轉邀商界高才、公議具復等因、故於全國商界、倍極歡迎、不能不詳加討論、以備政府采擇施行、此裁釐加稅討論會之所由立也、本定五月二十三號、在天后宮開成立大會、嗣因發出各省各界通函、共有八百餘封、收到回信者尙未及十成之一、勢有未便剛如、屆計途程、又多遼遠、況茲事體大、理應集思廣益、何敢貽欲速不達之譏、姑擬展緩一月、候接全體意見書、然後再開大會、公舉會長、俾收良好結果云云、

私藏軍火與僞造貨幣

張載昌私藏軍火、僞造貨幣、爲蔡文彬舉發、由警拘獲、抄出各種證據、押送警廳、申解護軍使署、令發上海地方廳訊辦等因、當奉檢察廳訊供明確、將蔡保釋、張則押候起訴審判廳候究在案、昨午後奉該廳刑庭長周君、會同許檢察官、蒞開第五庭審理、命提張載昌到案研訊、據供上海人、今年四十五歲、家住十六舖如意里五號門牌、向在滬北爲叫貨生理、向來安分、不敢爲非、問官得供、謂曰、爾旣安分、何以家藏違禁品物、此次由警抄出呈案之手鎗二支、子彈一百餘粒等物、何來、答稱蔡文彬爲伊之堂兄蔡泰和蔡鶴亭等、皆汕頭人、由文彬爲之介紹、與小民相識、當與泰和等共三人、合股貿易、販運軍火、因泰和等與日本人名吉三者認識之故、當時曾言明以小民在外兜銷、共銷去手鎗十餘支、子彈一千餘粒、但此等手鎗、銷去一支、能賺洋四五元不等、問官又問內中還有快鎗上之標尺三四塊、彈壳六個、指揮刀一把、此等物件、究從何來、答稱指揮刀係在北市拍買所得、彈壳爲昔年滬上二次革命時在途中拾得、訊至此、周刑庭長命法警從贓物庫、將一切證物提案、驗看畢、乃問曰、此等銅模、以及僞票何來、答稱民國六年九月中、由鶴亭泰和等前來、與小民商議、合股私造僞票、小民出資本洋一百七十五元、鶴亭出洋三百元、泰和出洋五六百元、民之股本則交泰和收去、此等僞票、共造五千張、每張計洋一元、係託三馬路印刷所主王文卿所造、是年九月中、由鶴亭持此項僞票、前往油頭兜銷、民與泰和則在滬上、迨至十二月間、由鶴亭來信、內言票已印錯、難以通用等語、小民不得已、向之索回股本、經泰和遂將銅模一塊給我推抵、問官又問每張十元之羅卜票數百張何來、答稱、此項羅卜票、不是我的、實爲友人名湯根生之物、湯爲汽油燈生理、蘇州人、住提籃橋龍慶里第五家、伊友林阿昌家內、此次湯從外洋做工而回、將此票寄在民家、由民放在樞頂上、但此票完全是西文、我不識、後來取得一紙、到市查詢、據云爲羅卜票、每十元一張、祇值市價錢五千四百文、問官問曰、此羅卜票、究竟是眞是假、供稱眞僞實難指實、況湯來寄票時、還有念佛珠一串、戒子一只、送交我母應用是實、問官一再駁詰、該犯執定前供、許檢察官亦起而論告、略謂張載昌僞造貨幣、私藏軍械、罪當成立、應請公判云云、問官會商之下、判張還押、一切證物、仍命存案、聽候再核、

英人在華之電機貿易

字林報云、英國之海外貿易、近又加盛、觀電機出口之多、可以見其一斑、而英國電機、在中國消售者、尤爲衆多、當歐戰之時、英商大受阻碍、即停戰以後、尙不能如期交貨、今雖非十分迅速、而交貨則逐月見多、可以訂約交貨、並不差忒、中國於電氣工業、日見發達、對於英國機器、頗爲歡迎、所欲購買之機器、務求其善而耐用、當歐戰之時、雖購用他國電機、今又轉而求諸英國、故廣華英商、與華人所訂經辦之電機、爲數不少、其中大半爲發生燈光之用、少數爲生電力之用、英商對於發生電力之機器、頗抱重大希望、良因上海電力較賤、用電力運動機器、又極可靠、上海一埠、近年又大爲發達、故全國重要城市、對於興業一項、均欲仿效上海而行、購買電機之故、半因紗廠之發達、從前用汽機生力之法、今已陳舊、棄而不用、故訂購馬達者、爲數亦復不少、加以旣用電機生力、未有不推廣其用、以生燈火、內地各處、推行電燈、亦漸增加、一邑有電燈、則他邑競而效之、故購買電機者益衆、內地電燈、每嫌光力不足、但開辦燈廠者、固自獲利、惟辦理或不甚得法耳、燈光不足、殆用機力過度所致、勢必別謀擴張、則添用電機、又勢必然之事、今華人購用電機、有一難題、即將來是否用煤或用火油、以供燃燒、前因煤貴、不得已而用油機者有之、其時油價低廉、凡用小電機之廠、均用之、今油價又漲、水脚又高、以後不知用油用煤、何者最宜、此則華人所爲躊躇未決者也、

比公使之到滬期

新任駐華比國公使艾維滋、於四月二十四日、乘日本郵船加茂丸來華就職等情、曾誌前報、玆昨江蘇特派交涉公署、接得駐滬領袖比總領事來函、以頃得本國新任公使艾維滋來電、准於本月二十二日(星期六)到滬云云、相應函達、即希查照云云、楊交涉員業已預備到埠歡迎矣、

軍官入廠拘人之請徹查

本埠美界楊樹浦英商瑞鎔船廠、日前報告捕房、謂本月十四號下午、有高昌廟軍官及戎裝制服兵士六人、乘小輪來廠捕去工人三人、特爲報告等情、即經捕房詢問南市軍政長官、查得並無軍官等、前往該廠捕人、嗣經該管捕房詳細查得、是日確係高昌廟某軍官、率同兵士、前往該廠拘捕冶作工人、惟未捕去、且係乘江康小輪到廠、故此事業由總巡捕房、稟請英領、函致交涉公署、請爲轉詢軍政當道、究竟係何軍官、乘輪前往該廠捕人、希詳細答復、

小船中查獲軍器

淞滬警察廳偵探符正志、前晚率同各探夥、出外巡查、及查至西門外日暉港河內、見有小船一隻、情形可疑、當即登舟盤詰、言語支吾、且見船中藏有軍器、即將匪徒莊沙裕郭瑞生二名、先行拘獲、而後在舟中抄出前膛鎗一支、刺刀一把、尖刀二把、子彈五排零二粒、快鎗二支、鐵尺一根、連同該小船一並拘獲、船則派人看守、所有軍器並莊郭二犯、立解偵緝隊申送警察廳、本發司法科訊明究辦等因、昨午奉該科劉科長提案、預審之下、判將二犯分別收押、鎗刀一並存案候示、聞該犯同黨、爲數甚多、此次曾在吳淞等縣界內搶刧、得贓脫逃來滬、業已奉諭偵查候示、查起案各軍器內、有快鎗一支、前月間爲閘北四區三分所警局所失、玆經該局備警到廳證明、稟准徐輔洲廳長、飭將該快鎗交該警領去、

美紅會用品已運至上海

大陸報云、一九一七年、美國派往西比利亞之兵、今已全撤、其最後一批之工程軍官、亦已抵滬、擬於禮拜六開赴小呂宋、繞道返國、所有美國紅十字會存放西比利亞之各種醫院用品、其大部分已運至上海、價値五十萬元、俟由上海分會調查淸楚、即行分給各處醫院、約三百家、惟爲時須歷六月之久、

西人鎗傷舢板中人

字林報云、本禮拜三子夜、駐泊浦江之漢納美輪船上有一西人呼喚舢板、因見舢板反而搖開、並不近輪侍候、該人遂放手鎗三次、致舢板上有一人受有重傷、後經送往同仁醫院、病勢甚爲兇險、此事旋經報告河泊司、由英國公堂出票、將原犯拘獲、據聞該人放鎗之時、其精神受有毒藥作用、該人自被拘捕後、巡捕房又派人至天潼路某屋搜查、尋得手鎗上所用彈壳頗多、當搜查之時、又有三人進內、內有一人、不知屋內之人爲捕房人員、反向西探言有手鎗出賣、爲價十五元、西探頷三人上樓、見其餘兩探、遂將三人一併拘住、

西國地皮委員之易人

文匯報云、英人麥賽、業由本埠西國地主、公推爲地皮委員、以代辭職委員伊範之任、

本埠最近之銀價與存銀

文匯報云、本埠存銀、本禮拜加多五十萬、剋共有四十兆四十一萬五千兩、惟現洋減少十一萬、共存三十一兆二十萬、中國各莊行、存銀四兆三十九萬兩、現洋二十一兆六十六萬元、由倫敦來之出口匯票、其利息漲至八厘、銀價爲五十八四分一辨士、較上禮拜減一辨士半、電匯爲五先令十一辨士、但交易亦做至六先令半辨士、紐約倫敦匯價爲三元七九、紐約銀價跌至九十九又四分三、不知美國財部、此時亦欲將銀買回否、

日使行將回國之別報

英文滬報云、駐京日使小幡、已向東京政府辭職、一經准行、即派橫田氏繼任、一說謂小幡係被日政府召回、

駐閩浙軍將轉滬赴浙

松滬何護軍使、玆接浙江盧督軍咨開、前駐閩省之浙江陸軍第一師、所部各軍步砲工程輜重各營、現因福州等處、地方安靖、是以令飭該師、着將駐防原門之砲兵二連、又輜重兵一連、一併調回浙省、聽候指揮、業據該師來電、該砲兵及輜重兵等三連、已由廈門携帶軍械、暨應用各物、乘坐鎭定商輪、起程赴滬、准本月二十二日抵滬、該輪因裝有兵士並軍裝物件、商允駛至南黃浦、泊於兵工廠碼頭、以便該兵等、就近登岸、而便搬卸軍械、屆時該輪到埠、希飭所屬本隊、妥爲照料、一面轉致該管兵等、迅即搭乘南站火車回浙、而資調遣等因、何使奉令後、除令知步兵十六團、撥兵就近照料外、並已函致路局、預備客車數輛、及扁車若干部、以便由閩回滬之浙軍、乘坐返杭、

江南造船所近聞

江南造船所劉所長、以承修海軍部所轄各艦隊艦艇、積欠修理費、及添置各種機械費、有數十萬之鉅、迭經呈請撥付、因以部欵支絀、迄未照撥、現又仿修楚同江元辰字等艦、其修理費均逾萬金、而各項付欵、俱須墊付現金、若久擱不付、勢必週轉不靈、如不墊發、則與工程有碍、是以將困難情形、函請海軍總司令、轉呈海軍部、將前欠之欵、速予籌撥、以資歸墊、所有現修各艦之費、設法交付現金、俾得流通而利工程等情、藍總司令據呈後、當即據情電部核奪矣、

棋盤街 裕豐綢緞衣莊 十四週年紀念 大衆加價 我獨廉

本莊歷年積存綢緞材料粗細皮貨四季衣服紀念期內一律廉價聯者從速一月爲期機會不再盍興乎來

唯一毒門 懷安施醫局 陳伯威大醫士

六馬路電車轉角後面東首第五家石庫門左

春木既旺毒發可危滬上毒醫中西會歸求其安愼陳君伯威祛毒務盡元能氣培新法注射謝詞盈堆非敢阿諛厥有口碑用誌數語鄭毅是推世有患者幸新台垂

贊 楊小川 王一亭 沈聯芳 傅小庵 朱葆三 錢達三 顧馨一 謝蘅牕 周金箴 吳蔭廷 姚紫若 謝仲笙 人成

中國人請吃中國酒

本號不惜重資督造運銷各種國貨名酒性純味美備承各界歡迎至深感荷玆見爲便利大家起見原料益求精良最好自欲裝璜特別雅致更宜送人本埠外埠廣設分銷批發價目格外從廉惠顧諸君認明❀字商標庶弗致誤

上海英界石路久安里口 元吉酒號啓 電話中央三八九一

寗紹公記堆棧招堆客貨廣告

啓者本堆棧設在南市十六舖新碼頭舊址已開三載迭承各寶號貨物前來堆存欣感莫名查本堆棧地居鬧市接近輪埠貨物上下允稱便利抑且管理周密待客謙和早在各寶號洞鑒之中以故客貨雲集棧無隙地玆爲酧答顧客起見就本棧內力闢深寬以備堆貨之用務希各寶號欲堆貨物惠然借來無任歡幸 2528甲

棋盤街 同芳居 五十週年紀念 大減價

本號創辦以來今春適屆五十載特將各式茶食餅干蜜餞糖菓罐頭食品烏龍紅茶一切送禮品物自舊歷三月念日起至四月初九日止廉價念天以伸紀念 2675甲

不孝有三 無後爲大然有此遺憾乎請學習 馬化影博士發明 壽嗣超然法 不用藥石不費苦工能達吾人之希望之目的備有詳細章程函索附郵票三分寄上海英界大通路吉雲里 大精神醫學研究會 即爲寄上 Z3130

方幼甫幼科大家

專治痧痘時症乳嬰推灸針[illegible]上午在馬立[illegible]路久大當界底本宅應診下午二時至五時在法界八仙橋肯安里四十三號分診逾時出診特此通告幸各注意

陸部電令改編軍隊

松滬護軍使署、近來陸軍部電、略謂自南北失和以來、各省軍民長官、多有自行增募軍隊、且此項新募軍隊之編制、及其名稱、亦係自由佈置、以致全國軍隊、未免參差不一、殊乏全國軍制統一之精神、本部有鑒於此、業已決定改革辦法、轉電各省、將新編各軍、一律改編爲正式師旅、不得自立名目、以昭劃一、

行將來滬之法輪

法國火輪船公司之[illegible]號輪、自馬賽開來、已於本月二十號離香港、二十三號可抵上海、載來四月十五號以前之法國郵件多袋、

中西女塾開展覽會

昨日爲中西女塾校友會展覽會之第一日、中外士女到者約千餘人、孫中山先生及夫人、唐紹儀先生及夫人、王正廷博士及夫人、顏惠慶公使、美按察使、羅平吉先生、徐季龍先生等均與會、會場之旁、設有釣魚池、釣者投小銀角二枚、即可持竿垂釣、下午五時至六時、尙有一更有趣味之拍賣、西名爲「盲目拍賣」賣者手持一包、不告以何物、凡標價最高者、可買後拆閱之、顧繡部有一絲繡之聖像、此像前在法國巴黎比賽、曾得一等獎章、標價僅四百元云、

昨日到滬之鄂茶

湖北省所產之紅茶綠茶、以本埠茶行銷於國內南五省爲多數、玆者新貨業已採收、頭批之貨、現已裝由太古洋行之安慶輪船、於昨日進口、計裝紅綠茶二百餘件、各茶行聞船到之信、紛紛赶往提出、大約今明可以開盤矣、

尋舊恨鬬毆釀命案

林金昔與包杏翠於去年十一月間互相鬥毆、經人勸開、前日下午、在虹口新記浜路榮華里口、狹路相逢、林即抽出利刃、向包胸口連戳兩下、包被戳尙從某老虎灶逃出、林復赶上、舉刀刺中包之要害、頓時血如泉湧、倒地身死、該凶手當亦自刎圖斃、經一千三百九十五號華捕聞警到來、先將林金昔車送醫院醫治、據情同稟捕頭、立飭中西包探將包尸體、舁入斐倫路驗屍所、昨晨報請公廨陸襄讞與英領包君、審理捕房預案畢、同乘馬車蒞所、飭吏檢驗得、死者委係生前被戳致命、飭塡明屍格、升座公位、先由中西包探稟明凶手現在醫院、見證劉姓未到、繼由一千三百九十五號華捕、稟明凶手將死者戳斃後、即舉刃自刎、致兩人均倒於新記浜路、榮華里弄口云云、又據屍妻包周氏、投訴前情、泣求伸雪、中西官得供、即在驗訊單上簽判曰、驗得死者包杏翠、委係生前受傷身死、着尸屬具結領尸棺殮、飭候訊明究辦、

游戲塲因建築物涉訟

新世界遊戲塲北部、於去年由朱森泰木作塲承造之馬戲塲、自今年該遊戲塲重開後、即將此馬戲塲改作京班劇塲、建築時、工部局工程處、本認爲暫時之建築物、限至本年四月十七號、此項建築物必須卸除、至時未行拆卸、工部局曾致函詰問、謂如再遷延、當將所領遊戲塲營業照會吊銷、該塲當以朱森泰於承造時訂立合同、言明包拆、乃令朱照約履行、朱置之不理、故該塲延律師在公共公廨控朱森泰違背合同、請追押欵銀三千兩損失銀七千兩、昨晨傳訊、先由原告律師上堂陳明前情、並稱被告所立合同、據認本年二月杪拆除、若照約履行、則原告早已啓建上好戲塲、今其違約、旣受工部局之責言、又遭營業之損失、請堂上諭令即日拆除、木料存放於新世界云云、被告朱森泰不到、祇延律師到堂、辯稱原告所控、係根據一種契約、但該契約被告不承認、因簽字時有強迫性質、被告亦擬反訴、數在五六千兩、請准被告減輕交保云云、中西官核稟、判令被告即將馬戲塲拆除、木料暫存新世界、俟控案解決再核、並着被告交五千兩舖保、

路劫金飾案兩起

浦東婦人嚴李氏家八歲女孩桃貞、前日午後行經洋涇廟附近、被匪徒甬人王根生攔路摘去耳上金圈一付圖逃、當經該氏鳴警送至三區警署、管署長判解警廳訊辦、又靜生鐵廠工頭許渭生、昨遣其女孩出外送物、行經楊家宅附近、被匪欣阿榮搶去金圈一付、當經該女呼救、爲三區崗警追獲解署、經管署長訊據該匪供認寗波人、堅不承認搶刧、諭令押候解究、

請專利尚候察核

金融日報主任杜炳釗、延陸西律師、在公共公廨稟請給諭專利、曾奉中西官諭候查明再核在案、昨日下午、公廨傳訊、杜即將上海縣知事及淞滬警察廳所給保護告示呈案、請察、中西官閱畢、會商之下、即諭杜曰、今展期七天、俟與律師詳擬辦法再核、

滬江冠蓋錄

孫中山氏、日前偕同黃一歐氏、由滬赴杭遊覽西湖、在杭勾留數日、於前日乘滬杭路局特別快車返滬、旁晚抵申、　商敎育總長張一麐氏、因公由京南下、渡江抵寗、前晚乘滬寗路局二號花車、附掛在夜車班上來滬、二十一日晨刻七時抵申、

友華銀行之銀市報告

中美商辦之友華銀行、二十一日報告云、昨日倫敦當地銀價不動、遠期銀價跌一先令四辨士、此間上午市面穩固、下午稍漲、金鎊價六先令、金元一百十四元半、日金四十三元零、市面大爲強固、交易實價、又較定價略漲、紐約銀價不動、美政府已定收買現銀、每兩一圓、銀價不至再跌、至匯價之低昂、將以中國出口業爲斷、倘出口交易多、則匯價必漲、否則未必高也、

紹興同鄉會徵求會員

紹興同鄉會、自去年徵求會員以來、頗有進步、近聞該會爲廣攬人才、籌建會所、推廣敎育起見、籌辦第二次徵求團、推定曹慕管邵仲輝爲正副團長、宋漢章田時霖爲參謀長、以省名爲隊名、共組二十二隊、自陽歷六月一日起、至月底止、每隊以徵足會員四百五十人或會費一千元爲及格、已有陶梅生、魏淸濤、裘雲卿、王傑臣、袁近初、裘孝天、魏頌周、屯久鰲、黃楚九、徐正炳、杜家坤、魏鴻文、田祁原、徐春榮、何曰琰、趙文煥、孫鐵卿、徐霞村、袁樹棠、謝順之、蔣泉茂、胡楚卿等、熱心擔任矣、

電車撞傷塲車夫

昨日午後兩時、南市新碼頭、新順泰木行內排司葉永林等叙一塲車、送貨至北市、行經関橋北首、適爲華商某號電車、尾隨而上、葉等急即向東閃避、俾讓電車向前、不料電車行駛過於快捷、致將塲車撞翻、擦及葉之右手、傷折一指、頓時血流如注、爲崗警查見、將電車上六號司機人李阿四扣住、連同受傷人一併帶至第一區警署、由趙署長察得葉之傷勢非輕、飭將原被移送地方檢察廳、驗傷核辦、

汽車傷人兩起

昨日上午九時許、有汽車夫劉德斗、開駛一千七百六十八號汽車、行經靜安寺路白克路口、撞倒江北人紐大發子、頭受重傷、昏暈不省人事、由新閘捕房三百七十四號華捕瞥見、當即前來押令該汽車、載送受傷人投醫院醫治、旋即帶汽車夫劉德斗入捕房、稟候捕頭發落、　又昨日下午有江北人王金才、行經北京路、遇某號汽車駛來、未及避讓、遭撞倒腿足受傷、當經老巡捕房一千一百八十六號華捕到來、抄錄汽車號數、另雇車送王金才往醫院醫治、一面呈報捕頭候示、

被毆船夥已斃命

楊阿寶碼頭船、裝載洋布疋頭、在順泰碼頭旁停泊卸貨、船夥邱掌勝、被水巡捕房某號西捕扭住毆打受傷、昇送同仁醫院、剖腹療治等情、已誌本報、玆悉受傷者於昨日上午九時、因傷身死、現聞死者家屬、將延請律師、赴公堂起訴云、

昨日公共公廨訊案錄

▲早堂　第三公堂張讞員與美丁領事會訊、(一)源利源裕等控周芝山余金德欠貨欵案、『堂諭』原告勝訴、着周芝山具不逃避結出外、並飭余金德到案再訊、(一)莊時伯控張汝霖不付票洋欵、『堂諭』改期再訊、(一)蔣鶴春控韓阿賢賣地不交案、『堂諭』派捕吊單押還、(一)劉崇德控葉永安延不出屋案、『堂諭』原告請求執行堂諭、應派捕押遷、(一)新世界控朱森泰欠借欵案、『堂諭』着被告將馬戲塲即行拆除、所有物料等件、暫存新世界、候訴案解決再核、被告改交五千兩舖保、▲晚堂　第一公堂俞讞員與美約副領事會訊、(一)杜炳釗請求給諭案、『堂諭』改期一禮拜、將詳細辦法開呈再核、(一)沈幼樵控徐仁明欠貸洋案、『堂諭』本案被告徐仁明、業已諭准破產、應將原告訴案撤銷、此判、(一)兪資順控許士昌朱阿三串吞會洋案、『堂諭』註銷、被告均開釋、(一)戚佐記控陳安南欠租案、『堂諭』着陳安南陰歷四月底遷讓房屋、被告存廨二十七元、准原告領去、此判、(一)顧朱氏控喬素蘭欠借洋案、『堂諭』被告不到、原告呈出確實證據、應判令喬素蘭償還原告洋二百元、利息洋四十元並堂費、此判、

▲誌謝　昨承航空事務所贈義國飛行團東來紀事一冊、又青年會贈同樂大會入塲券二張、併此誌謝

新評 三

徹查囤米　(記者)

官民於救濟米荒之舉、空文多而實際少、顧此等切膚之利害、豈能以空文敷衍了事、辦理平糶、較爲實際、固與空文敷衍者迥殊、然各縣未必皆有豐富之積穀、吾上海尤顆粒無存、然則平糶米之來源、亦一頗費研究之問題、本省來源已竭、而奸商之無孔不鑽、到處羅掘、斯飢之恐、各省幾有同情、則乞糴之謀、亦殊漫無把握耳、記者請於平糶外、更就其切近易行事之必要者言之、私運之宜分投嚴杜、固已、而據各方面之傳聞、則今之囤棧待運者、尙不在少數、上海貨棧若干、按圖可索、是宜仗官廳之力、遴派公正人員、以迅雷不及掩耳之手段、遍赴各棧詳確調查、其有囤積大宗米糧者、查明囤戶、勒令平價出售、如有出口嫌疑、則悉數充公、備平糶之用、即洋棧亦豈能以外力爲抵抗、觀昨報金陵來函、謂浦口棧房及碼頭露積者、尙有二十餘萬擔、此當非憑空架謊之語、以是類推、上海囤積之米、當尙不知幾許、特不知官廳於此、能一採吾言而毅然行之否也、

公布欄

江蘇高等審判廳

民庭判決

▲一件楊德榮與馬春林爲墳樹涉訟上告一案(決定主文)本件視爲撤回上告即予註銷▲一件梁張氏與陳重濤爲租謗涉訟控訴一案(判決主文)原判關於附帶私訴之部分撤銷陳重濤應賠償梁張氏金押髮一只金戒指二只金圈二付襖褲一身共折合八十七元▲一件江煥與劉通芳爲婚姻糾葛控訴一案(決定主文)本件控訴註銷訴訟費用由控訴人負擔▲一件小張李氏與張海等爲示撤涉訟控訴一案(決定主文)本件控訴撤銷訴訟費用由控訴人負擔▲一件陳慕成與祝士雁爲遺產糾葛控訴一案(決定主文)本件控訴准註銷訟費歸控訴人負擔▲一件黃國華爲田畝涉訟不服縣明縣知事公署所爲之批示聲明抗告一案(決定主文)本件抗告駁回　以上五月十九日

上海地方審判廳

公示召買

江蘇上海地方審判廳布告執字第一〇五號爲布告召買事照得高長文等訴馬振圖債務一案業經本廳將馬振圖另案應領之二分厚玻璃一塊選派鑑定人鑑價在案玆特於五月二十四日在本廳地方當衆拍賣凡居民人等欲買是項物件者仰即携帶現洋遵期前往該處承買如承買人有二人以上時則以價額最高者爲適法承買人當塲繳足價洋承買物件立予具領仰居民人等一體知悉特此布告　計開　(一)目的物二分厚玻璃一塊約一丈四尺(二)目的物所在地本廳(三)最低價額洋十七元六角四分(四)領署人高長文承發吏孫鈺　民國九年五月二十四日

公示送達　(全文在本廳揭示塲公布)

▲民一庭一件陳爾昌等與王永槐因貨欵糾葛一案本廳定於五月二十九日上午十時開庭審理仰該被告人王永槐屆期來廳候審毋得自誤　右仰受送達人王永槐知悉

民庭判決

▲民一庭一件判決陳省三與狀爲福欠租糾葛一案(主文)被告應償還原告房租洋五十六元五角二分訴訟費用歸被告負擔▲一件判決陳鳴高與夏維榮因田土糾葛控訴一案(主文)海門縣知事民國九年四月十七日之判決無效本審訴訟費用歸被控訴人負擔▲一件判決張阿春爲訴蔡阿毛典產糾葛一案(主文)被告人受典之上邑二十八保南十二圖端字玗號內房屋客堂中間下連基地二分應准原告人贖回管業訴訟費用歸被告人負擔▲一件決定張治平與陳炅福地糾葛抗告一案(主文)本件抗告駁回　以上五月二十一日

批示

▲一件季三寶狀請執行由狀悉候核飭此批▲一件朱士英狀請鈔案由狀悉准予飭案此批▲一件姚萬香狀交欵洋由准交此批▲一件秦阿冬狀交欵洋由准交此批▲一件江佑之狀請給領由狀悉仰候將夏日生店內動產拍定後傳各債權人來案訊明定奪所請給領之處暫從緩議此批▲一件許振嶽狀究鑑定費由准交此批▲一件許振嶽狀請鑑價由狀悉即派員鑑定此批▲一件李殿星等狀保李阿榮由准保此批▲一件方季貞狀請查封由狀悉准予派員查封此批▲一件瞿孫氏狀請緩期由狀悉准予來廳繳證具領此批▲一件方季貞狀交查封費由准交此批▲一件唐錫忠狀請保外由狀悉着速將案欵交清毋得藉詞延宕致滋訟累此批▲一件陳元璋狀請給領由狀悉准領此批▲一件余玉光狀領租洋由准領此批▲一件田兆榮狀交欵洋由准交此批▲一件瀛泰狀領查封費由准領此批▲一件趙章鰲狀領單據由准領此批▲一件顧福洲狀請飭案由狀悉准予飭案存案證據着即來廳具領可也此批　以上五月二十一日

大世界乾坤大劇塲四月初五日夜戲目

另售座月費每樓位小包廂三洋角二洋角正廳小洋一角手巾小帳分文不取

▲日戲▼ 孟筱冬 譚永奎 李春來 陳蕙峰 粉菊花 韓金奎 黃龍基 （貞女血）

▲夜戲▼ 筱蕙芬 孟筱冬 李人俊 杜文林 韓金奎 菊花 粉菊花 陳雲峯 侯雲峯 汪碧雲 三本東三十四本馬山

夜日開映 影戲 怪聲 長片偵探

天蟾舞臺初六禮拜日日戲名角臨別紀念特煩著名好戲露佈

梅蘭芳 王鳳卿 姜妙香 姚玉芙 王月芳 羅筱寶 白牡丹 時慧寶 蓋叫天

金少臣 林樹森 法 虹 羣

錢豹 鐵公雞 （文昭關） 游園驚夢

丹桂第一臺四月初六日日戲先行露佈

王蘭芳 宋志普 侯益龍 元元旦 馮志奎 高秋鼇 王金元 麒麟童 王靈珠 樊春樓 陳永奎 筱鑫培 陶顯庭 郝振基 王金鎖 高慶長 陶振江 白玉山 白田 白建樵

人才馬 孟良 新蝴 蠟廟 棋盤會 擊鼓罵曹 金山寺

新舞台 初五夜最新演 排五十本好戲

濟公活佛 五十本

今天可以去看十五本活佛了

（大注意）十五本活佛〇八時登場〇諸君請早點來

亦舞台禮聘環球歡迎第一武生花臉登臺

何月山 病愈登臺

李春利 獨一花臉

初五夜 全本盜御馬 初六日 全本刺巴杰 初六夜 頭本綠蝴蝶 初七夜 全本三國志

丹桂第一臺禮聘眞正京津著名獨一超等藝員

郝振基 白玉田

初五夜 安天會 初六日 棋盤會 初六夜 花菓山 初七夜 火燄山

初五夜 雲花島 初六日 金山寺 初六夜 游園驚夢 初七夜 火燄山

大舞臺四月初五日

特煩優等藝員演手好戲 價目注意

劉慧琴 陳嘉璘 陳月樓 張春海 張桂芬 孫慶芬 李勝奎 張桂軒 王佳楣 賈璧雲 譚月明 趙如泉 于永海 毛韻珂 趙竹卿 于振廷 白玉昆 殷春虎 龐少卿

鐵公雞 白水灘 陰陽河 古城會 相安驛 新五更 長板坡

大舞臺四月初五夜

連演新排俠情好戲 價目注意

賈璧雲 張桂軒 殷春虎 毛順興 王祥雲 陳嘉璘 陳月樓 劉慧琴 張桂芬 姚俊卿 白玉昆 毛韻珂 趙如泉 應寶蓮 于振廷 王佳楣 孫少堂 趙竹卿 孫稚舟 張竹軒 張春海

全本第二十本宏碧緣

丹桂第一臺四月初五日平民工商義務學校假座價目照售

元元旦 筱鑫培 王蘭芳 陳永奎 樊春樓 吳塑芳 高秋鼇 元元旦 王金元 婁廷玉 陳嘉祥 王靈珠 宋志普 麒麟童 樊春樓 高慶奎 馮志奎

取金錢 鐵公雞 火燒裴元慶 牡丹亭 獨木關 全本空城計

丹桂第一臺四月初五夜戲

特聘京都新到優等藝員崑曲武生特聘京都名馳色藝雙佳崑曲花旦

郝振基 白玉田

王蘭芳 麒麟童 樊春樓 元元旦 王靈珠 高秋鼇 馮志奎 王金元 婁廷玉 侯益龍 高慶奎

大溪皇莊 二虹霓 冀州城 追韓信 妹羊洞 安天會 天宮 花石島 雲臺

法界共舞臺男女合演四月初五日戲

葛玉庭 梁俊鋼 小小琴仙 薛銀麟 趙月樓 張菊芬 許鴻蘭 王逢春 小寶義 徐春發 李鳳仙 張文 詹艷 小潤泉 金翠 筱金鈴 朱榮奎 馬春甫 呂月樵 韓春福

九更天 打嚴嵩 小溪 梅龍鎮 冀州城 獨占花魁 大劈棺 點化 連環套

法界共舞臺男女合演四月初五夜戲

蔡紫紅 詹潤泉 呂月來 小金翠 張文 謝水福 呂月樵 小金培 露蘭春 許鴻蘭 筱金鈴 薛銀麟 小寶義 木子君 五齡童 朱榮奎 小（金鋼）鑽

十三本宏碧緣

亦舞臺四月初五日戲

周長鑫 王文祥 謝秋痕 沈韻秋 張德 李俊 水上飄 永利 老雙處 周五寶 張國斌 張連生 馮子和 張菊樵 張月 張亭 李春棠

大溪皇莊 八美跑車 攜友 全本 梅玉配

亦舞臺四月初五夜戲

張月亭 馮子和 張國斌 張連生 老雙處 徐浦亭 張德俊 王少雲

貴俊卿 何月山 李春利

割髮代首 上天台 大花蝴蝶 （打棍出箱） 全本連環套 盜御馬

新舞臺四月初五日戲價目

南市電話二百二十號（北市電話三千四百九十一號）北來車輛直達本舞台門口免查指照

李俊臣 劉漢臣 潘桂芳 曹甫臣 陳筱穆 鍾鳳林 倪金利 許奎官 張德祿 李祥麟 楊善華 夏月華 邱治雲 趙文連 夏月潤 趙君玉 潘月樵 周鳳文 汪優游 潘海秋 王九林

三取郡 武家坡 惡虎村 全本痴心女子

新舞臺初五夜戲價目

許奎官 倪金利 張順來 陳小穆 邱治雲 潘桂芳 汪優游 趙文連 夏月潤 趙君玉 夏月珊 潘月樵 周鳳文 張德祿 潘海秋 夏月華

三十六友 最新排十五本濟公活佛

天蟾舞臺初五禮拜六煩演日戲

奉贈梅蘭芳天女散花照片一張

林樹森 沙香玉 羅筱寶 白牡丹 時慧寶 吳彩霞 蓋叫天 白全本銀空山

王鳳卿 姜妙香 梅蘭芳

李壽山

代大登殿 水灘草 船 借箭 販馬記

天蟾舞臺四月初五夜戲全球歡迎藝員臨別紀念特煩拿手傑作

電話中央三七〇二

吳彩霞 沙香玉 羅筱寶 林樹森 白牡丹 李桂芬 蓋叫天 時慧寶 白牡丹

梅蘭芳 王鳳卿

姚玉芙

金水橋 城計 穆天王 杰村 天台 上天台

最新 元 著名傑作 空前絕後 夫 古裝新劇 人

法界共舞台男女合演初五夜戲

特煩謝君水爾續編

第十三本

宏碧緣

此戲准于七點鐘起演諸君欲觀全豹者務請早臨

[illegible]

亦舞臺禮聘環球歡迎眞正獨一無二著名鬚生

賣俊卿

初五夜准演全本瓊林宴打棍出箱

大舞臺

初五禮拜六夜特煩全體演員藝術傑作好戲

價目 注意 特別包廂一元八角 特別官廳一元六角 二等正廳 四角 三層包廂二角

准演連台俠情文武著名拿手新戲新置全堂特別佈景

十三本宏碧緣

本台新排十三本宏碧緣演唱之後十二本數日未曾演唱於初五禮拜六夜準演十三本初六禮拜十夜接演新排十二本今將十三本宏碧緣的大綱節目開列於左內中最可觀者有數大特色列後

（一）仿妙眞金殿的氣象一樣並添五色燈彩（二）大花園中忽然化之大獄（三）忽隱忽現成牢獄大廳身法令人忽現其人有奧妙（四）可思想之人比台在山水滿空對形象更好面的中景彩江及兩面對敵如中飛騰（五）戰人來去猶一般高之六雲駕霧數丈楼大橋奪日新星各人則月水秀期屆早臨無務筆難明奇山飾其景餘驚任請各界歡迎

天蟾舞臺禮聘全球歡迎著名藝員

梅蘭芳 王鳳卿

臨別紀念祗此三天

初五日 草船借箭　初五夜 上元夫人　初六日 文昭關　初六夜 捉放曹　初七夜 汾河灣

初五日 全本販馬記　初五夜 上元夫人　初六日 驚夢遊園　初六夜 天女散花　轅門射戟（小生呂布串）　雙齣 初七夜 汾河灣

奉贈梅蘭芳天女散花照片　初五（日）戲販馬記

梅藝員要走了

今日連▲臨別紀念有三天了

新劇部 和平社 笑舞臺

電話中央一五三五

便目

日戲鄭元和落難唱歌

新編最近實事新劇

老五殉情記

初五夜准演 各界讚賞 雅俗共賞的大悲劇

[illegible]

上海大戲院

上海唯一之影戲院　北四川路虬江路口

今晚准演 五義大俠女童 又名 情之罪　美洲新消息　大滑稽

風流劍老　紅手套　情戰

小世界

北來車輛可直達本世界免查捐照

遊券每張銅元八枚奉贈嬰孩牌香烟一包

梨花社女子新劇日夜開演　小京班全體藝員日夜開演　黑衣盜共四十一本　四明班倪文生筱杏文明戲

嬰孩牌香烟特設俱樂部

遊券每張銅元八枚奉贈嬰孩牌香烟一包

文明戲　電光影戲　蘇錫新戲　改良本灘　女子新劇社

西門外方板橋華園文明時曲

小桂寶鞋　周春步花繡　胡菊生　桃子和陸孝唐任香　爛子任　胡菊生和子　小來生　沈竹亭

共和影戲院

今天劇目　滑稽片三本　第十三十四集 怪俠四本

通告　價目

新愛倫影戲院

不肖之夫　三十九本 怪俠　笑片　飛行大盜　紅手套

立止白帶丸

司程鳳生醫生製藥公司 德法製藥公司

[illegible]

第一戲園

大福來 大聲歡 周鳳林 嚴煥亭 筱金鐘 白王梅 王永春 林鳳英 白玉棠 梅蘭春 蓋忠德 張千壽

雙金花 三官堂

新舞臺 仙茶園

陳雨香 張春生 高金灿 施逢春 高紅英 張芝帆 裘月香 沈娃娃 紫金香 張子和 裘忠祥 王囊榮 高興榮

玉蓮環 百花台

杭州城站第一舞臺　初五夜戲

張來奎 第一怪 龍瑞恒 王鳳蘭 八歲紅 劉永李 劉奎延 王振蘭 八佩紅 劉歲奎 宋永珊 孟鴻王 茂

陵碑 全本黑面黨

蘇州民興新劇社

本社聘禮最優等文學大家

特備全新五彩電光佈景

王老大說夢 老五殉情記

愛普廬影戲院

卓別麟 絲襪緣 滑稽片 戰報片

京戲 提線舞 聲臺

金提線京戲舞臺

趙中山 周子卿 八 邱現榮 毛湘 金清 鄭少慶 筱桂蓀 朱西山 范少山 施步雲 沈青甫廣告

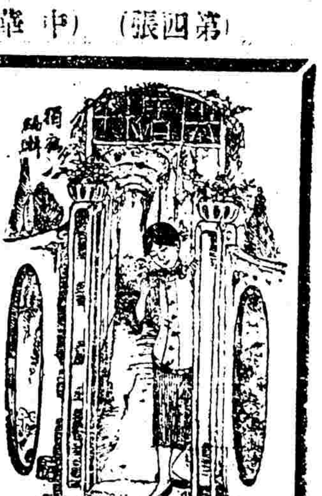

諧著

●討米蛀蟲檄（賊菌）

夫蚊遭扇打。只因吸我脂膏。虱受指傷。卻爲噆人肌肉。雖狠如虎。貪如狼。終罹阱中之苦。任蛇善行。蚤善跳。難逃手下之誅。誠以爲民大蠹。雖將佛眼相看。禍我同胞。未許狗頭可保也。況民以食爲天。聚古有訓。飯無米煮。巧婦難爲饘。此蓋饑饉俱空之日。青黃不接之時。一斗之米。何止千錢。八口之家。難謀半飽。洞簫吹徹。市中多乏食之子。籩豆難陳。地下添若敖之餒鬼。受薪桂米珠之厄。吃飯大難。在甚鹽數米之流。執炊不易。加以齊魯春乾。割麥已無希望。吳楚水涸。插禾更費躊躇。自救不遑。我飢誰恤。乃爾米蛀蟲者。心如黑黑。眼比砵紅。或囤積而居奇。沽求善價。或瞞人以偷運。昧卻良心。那問繈長增高。多多益善。只盼五銖半兩。源源而來。始也謬託軍糈。勾通關吏。雲山北向。海水東流。財政部護符手執。瞞度陳倉。扶桑鳥餓鬼口張。私授冥鏹。黯無天日。接濟寇糧。那有人心。竟忘國恥。固已情無可恕。罪不勝誅矣。近更旗鼓大張。名目巧立。託接濟華僑之名義。作私餽矮子之詭謀。只顧一己之腰肥。不問萬民之腹餒。二百萬石之限制。恐不止十倍於茲。一元五角之說。指登員爲三軍之士。從此三湘七澤之間。已空千倉一箱之積矣。況復救尤可懼。大家皆市儈之徒。要索紛來。鄰國有先例之據。拒求之術。翻應無糧。從此中原必多餓莩。釀成飢荒之風潮。斷送小民之性命。皆爾輩米蛀蟲爲之也。庸是先爲檄伐。藉代斧誅。儆被利慾之熏心。冀作醒醐之灌頂。效生公之說法。想頑石之點頭。與其爲亡國之奴。不仁而富。盍若作愛國之士。守義而貧。人瘦我肥。寸衷胡忍。背利忘義。舉國同譏。速宜變志。迅即回頭。思散粟於同胞。毋効忠於異族。忽然徹悟。能悔過於將來。不事深求。必赦罪於既往。倘執迷不悟。假公濟私。奪生民之粒食。爲爾輩之利源。或鼠竊狗偷。或虎威狐假。使海陵倉裏。紅粟皆空。鄗鄗道中。黃粱不夢。則五族之民。十目所視。必斷爾兩手。使難捧飯碗。迸諸四夷。不與同中國。也何去何從。爾米蛀蟲其擇之。此檄。

小說

◎社會小說 魅鏡（續）（涵秋）

第十七回 攖重疾陌路感遺郎 泣窮途旅齋驚惡客

說着。便從桌上倒了一杯茶送在他母親面前。自己便卸去外邊大衫。親親熱熱的坐向他母親旁邊。他母親看見他這種嬌憨樣子。又憐惜他。又惱恨他。半晌方才冷冷的說道。誰敢給氣給我受呢。我倒時有一件心事要同你講一講。你如今也將近二十歲的人了。不能還一味的裝做孩子脾氣。凡事都要有點分寸。你死鬼老子去世得早。那時候誰也不勸我再走一步。我因爲想提挈你成人。咬口生薑。呷口醋的挨命。好容易盼到你能接客了。接的客也還不錯。你就該體貼我的意思。幫我撐持這一份門戶。不料你近來人大心大。不把我做娘的放在眼裏。全不聽我的調度。我待同你淘氣。撈下臉來捶打你。你此刻又有了體面了。新近做了甚麼大總統。鬧起來。白白被人聽見笑話。我是眼淚望肚腹裏倘沒人知道我的苦處。雙雙笑道。這事打那一指兒說起。娘責備我是那一件。串絮絮叨叨的。又說不明白。母親冷笑道。你也不用同我推聾裝啞。難不成真個要我明說出來。我請問你。這大總統是誰替你出錢弄得來的。雙雙笑道。袁大少呀。這個話。問我這話則甚。他母親又道。可又來。人家看得你總算是天字第一號了。你偏將良心歪過來。任他病成這個樣樣。你道共也不去理一理他。你打算是個人嗎。不怪人家罵道。哎呀。皇天菩薩。娘如今又講究起良心來了。依娘的良心上。還是叫我將他的病料理好了。趕他出這門呢。還是留着他在我們這裏。混着他母親急道。呸。這話是你應該說的。他少了你銀子使用。像袁大少這樣嫖客。千中挑不出一個。如何說趕他出門。起來雙雙不由也格格的笑了。兩聲。站起來說道。照娘這樣議論。是但凡有錢的子弟。我們都應該哄着他。拿出籠絡人家的手段。必定叫他成千上萬的銀子捧出來給我們享受。不去顧他的父母。不去養他的妻子。弄到末了。財產也完了。名譽也壞了。小則做一個拉東洋車的。大則在破窰裏做那討飯乞丐。這時候我們的良心可算得是藏了。再也沒有人比我們做蛇蝎了。可是不是呢（淋漓痛快清脆無比）（未完）

嗚乎小民何堪 米荒危象

（風塵稿）（星改作）

瀛談

●歐戰擷珍錄（諤聲）（民宸）

阿拉之役。有波蘭兵名愛羅者。在派思大佐飲彈時。左手亦受一彈。因時塵戰正酣。未有所覺。仍向前進行。未數武。腿又被彈。向前立仆。暈而僵矣。少選復蘇。自勵曰。何其懦耶。蹶然復起。忍痛行將近堡矣。兩足已疲。甚漲步每不克如其意。彈又蹲至。不及避。洞其胸。遂益不支。喟然曰。以身殉國。死固無憾。然足未入堡而遽倒。於此吾目終不瞑也。乃匍匐行。同伴兵士見其狀。莫不敬而憫之。擬挈之歸營。愛羅不應。仍勉力而前。偶一失足。竟投堡內。愛羅至是血湧如泉。疲極僵臥。不能復起。顧雄心勃勃。仍未有已。繼思此次波兵能不辱命。則深以爲慶。乃伸指醮其熱血。書手題堡壁曰。『法蘭西萬歲。波蘭萬歲。VIYELA FRANCE; ET LA POLE』乃句末之E字未竟。而靈魂已離其軀殼矣。至今字跡猶殷然存在。歐洲人士僉稱此堡曰『愛羅堡』。又曰『碧血堡』。以誌其懷慕之忱云。

趣聞

▲外埠

◎唱夜戲加收捐欵

京師工巡捐局、因前據各處戲園主人、聯稱冬季生意蕭條、懇求酌減捐欵、已允照辦、茲值夏令、營業發達、特飭各戲園自本月二十日起、凡演唱夜戲一晚、須繳捐欵十元、作爲貧民經費、勿得拖延云、

◎雙六牌香烟出世

愼昌洋行之雙六牌香烟、現已出世、品質頗佳、聞此項香烟、因大登廣告之故、頗引起外間注意、外埠來函、願經理代銷者甚多、聞該行擬俟雙六香烟、行銷外埠時、再定辦法云、

◎廁所之內也調情

▲難道不怕臭

日前北京中央公園、有一少婦、甫入廁所內、不料有一狂徒、尾隨於後、潛入廁內、向該婦調戲、該婦羞怒交加、高聲喊罵、此人正欲逃去、適該園巡警聞聲奔入、立將其拘獲、問明原委、解交警察廳究辦云、

三聲親娘吃了虧

北京德勝門外關廂、有馬某者、串通後街住戶某三奶奶、將鄰居楊姓少婦馬氏、誘至家中、擬強迫行姦、該婦大聲呼救、馬某見勢不佳、當即逃逸、詎馬因未能達到目的、仍不甘心、次日又往楊馬氏家尋覓、爲馬氏之夫所見、即將馬某按倒、飽以老拳、後經人關說、令馬某磕頭服禮、並大叫馬氏親娘三聲、才算了事、後被本汛都司樊臣聞知、以事關風化、即派門差將馬某拿獲、從嚴懲辦云、

▲本埠

◎金閶花國近訊（惜花）

新任金閶花國大總統妙香樓、前日特發通令、略謂本大總統受任以來、萬幾待理、百廢思興、薄德藐躬、似難兼顧、特此諭稱進發、厚禮相招、敦請彼雙珠老七、花麗春老四、金小喬老二、湘妃閣老七、爲桃山四友、兼繡德院院長、頭等花事顧問官、又敦請李媛媛、金姐、充一等花國諮議云、（7）

◎學校竟成審檢廳（群）

▲校長兼理司法

浙江某縣、教育頗不發達、一般辦學者、大都以博得校長教員等頭銜爲榮、除少數優秀分子外、餘均包攬詞訟、時人目學校爲審檢所、（或稱土衙門）言之令人齒冷、日前莫干山附近之某處、某國民學校校長某君、因鄰里有甲乙爭房產者、某君受甲之賄、竟用該校封條、加蓋鈐記、將乙房屋發封、乙初愧恐無措、幸屬教徒、當即訴知教會、始得代爲申雪、但以學校而可發封條、封人房屋、亦一奇聞也、（7）

◎中西女塾之展覽會（持）

三馬路中西女塾校友會、於昨日午後、假黃浦灘前德國總會、舉行大規模之展覽會、場內分別陳列古董、化裝品、陶器、絨線織物、花邊、繡花品、油畫、象牙雕器、各類審美物品、概由該校校友及學生管理售賣、中西男女人士、購券入觀者、不下千人、裙屐翩翩、頗極一時之盛、三時半開遊藝會、先後計分三部、（甲）學生演藝、（一）十女生之蘇格蘭舞蹈、舞蹈時並作種種姿態、進退疾徐、無不合拍、（二）八女童之跳繩、式樣頗多、（三）吳玉芳闕培珍二女士、合演默劇、劇情爲一少年軍人、與一村姑、初相愛悅時之景象、表情甚佳、（四）十女生之滑稽短劇、劇中有十西裝女子、各戴尖頂高帽、插科打諢、極滑稽之能事、（五）十五女生之法國舞踏、各生姿態活潑、並以素綢之舞衣、鮮艷之花籃、爲點綴品、益足動目、（六）十二女生合演詩歌短劇、劇中有十花仙、呈現於十朵纖菊花蕊中、又有二簪花之女童、在花間且舞且歌、幽雅之布景、（乙）音樂會、（1）鋼琴、（2）唱歌、（3）莎氏喜劇、（丙）歌劇、由二十六女生合演、劇名『雪耕霞』、布景及服裝概係西式、演者表情甚妙、說白亦明晰流利、洵爲難得、至十一時始散會、

◎新世界中新消息（聲）

新世界唱大鼓書之鍾姑娘、頗爲一般遊客所歡迎、因有宗社黨之稱、（鍾宗諧音）現以合同期滿、即將北上、本擬於前晚演唱丑末寅初、作爲留別紀念、是日黨中人特製精美花籃十餘隻、另有某票房贈匾一方、擬俟鍾上場時、陳列臺下、以示歡迎、並用電光攝影、藉留紀念、詎爲新世界辦事員聞知、即出而干涉、謂無論如何、不能陳列臺上、雙方竟起衝突、鍾姑娘亦遂請假輟唱、遊客皆掃興而散云、

新世界之羣芳選舉大會、將於陰歷四月初八浴佛生日舉行、而花國大總統、亦即於是日產生、現正預備關於時之手續、及總統就任之禮節、極爲忙碌云、

北部廣闊泉焦得海之對口相聲、指詞滑稽、頗受人歡迎、現以合同期滿、不日北上、新世界已聘請萬人迷繼其後、萬人迷有維要大王之稱、其對口相聲、在都中最受歡迎云、

小洞天女招待服式、現分二種、一係純白、一係灰色、服純白者純原任招待、灰色者則由堂倌升任云、（6）

姜俠魂編 ● 楊塵因批 ● 莊病骸評

◎全書出版 ◎請速購置

全書兩厚冊 ● 定價一元二角 ● 特價八角

關東馬賊爲中國稱最特殊最獷黠之盜匪 草澤英雄風塵志士託足綠林藉以逍遙者本書撰述諸君皆曾羈於白山黑水間旅居多年於是所載軼聞大抵親歷其境確鑿不虛之事實 或描寫其英雄氣概 或叙述其秘密狀態 追本溯原淋漓盡致

▲本書性質▼ 茲將本書性質與目錄標明如下

馬賊與歷史之關係 ◎ 馬賊與掌故之關係 ◎ 馬賊與國際之關係 ◎ 馬賊與偵探之關係 ◎ 馬賊與軍事之關係 ◎ 馬賊與國權之關係 ◎ 馬賊與礦墾之關係 ◎ 馬賊與森林之關係 ◎ 馬賊與蒙警之關係 ◎ 馬賊與日俄之關係 ◎ 馬賊與國賊之關係 ◎ 馬賊與奸商之關係 ◎ 馬賊與官僚之關係 ◎ 馬賊與革命之關係 ◎ 馬賊與激黨之關係 ◎ 馬賊與俠客之關係 ◎ 馬賊與美女之關係 ◎ 馬賊與異人之關係

▲目錄提要▼

◎記者與馬賊（塵因） ◎我與高老疙疸（子俊） ◎許蘭洲與盖三省（子俊） ◎蠢帥軼事之一（子俊） ◎杜力山軼事（子俊） ◎張勳與十八盜（子俊） ◎齊老疙疸（鐵樓） ◎儻子（民哀） ◎賈花女郎（民哀） ◎白馬張（天豈） ◎孟家三俠（海溫） ◎奇盜（海溫） ◎余之馬賊談（海溫） ◎徐寶山與馬賊（適盦） ◎苗斗英軼聞（海溫） ◎李師雄（鐵樓） ◎趙西來與小白龍（鐵樓） ◎郭老虎與鐵拳大王（病骸） ◎王三豁子賭教案（驌秋） ◎鐵臂袁六（塵因）

本書上下兩冊足十五萬言分五十餘篇目皆係奇突魁詭不可思議之異人奇事非嚮壁虛造信口濫吹之無稽談可比

上海新聞報館代售 外埠函購照特價八角外加寄費 郵票代價不折不扣

上海四馬路 交通圖書館 泰東書局 代發行所 各省各大書局均有出售 甲C2830

楊想芬女士主幹 美麗可愛而確有意思的！

婦女画報

創刊號出版

▲要目▼

本報在婦女問題上的自位置……楊想芬
這女人是誰？（俄國名著）……水心
女子教育革命論……文虎
遊藝家言……矜英
婦女解放的程序……子遵
一個再醒的婦人……行渠
女子三大要爭……瑩散
誅絲記……鴛雛
怎樣是男女平等？……鴻祥
小園藝（家庭實用）……老圃
新食品（家庭實用）……筱岑

▲圖畫▼

劉海粟先生之寶助（照片）
王一之先生之新夫人（照片）
經如蓮女士（照片）
唐紹儀先生之令媛與友（照片）
書家李殿春女士（照片）
奚毓麟先生與金素琴女士結婚（照片）
丁悚 但杜宇 謝之光 張光宇 唐宗元 超半郎等插畫（銅版及鋅版）
女子實景攝影（銅版）
滑稽及諷刺畫（鋅版及木版）

每月一冊定價大洋二角全年十二冊二元郵費加一郵票九五折

上海新聞路太平坊二弄九四 婦女畫報社發行 上海四馬路中大東書局及各大書坊均有代派 C Z3081

鐵板銅琶唱大江東去

易春白雪喚國魂歸来

中國南洋兄弟烟草公司

認明老牌 頸項結核

瘰癧丸

瘰癧一症瘰病根苗發斷火旺氣血不和思想不遂氣結成鬱憂思勞心血脈虛虧先天不足後天失調脾虛不能運化痰多流於經絡氣血凝滯頸項結核以致病成瘰癧本醫生祖傳秘方合製丸藥消痰和血活絡奇效不論症之輕重二盒包愈每盒洋一元每料六盒五元外埠函購郵寄費加一上海浙江路三馬路口時方照相店隔壁 程鳳生 樂發生德法公司啟 (N)4510

公益瓶廠 通告同業

本廠出品精美銷路最廣近日屢有不道德之同業勾引本廠已畢業未畢業學徒前往工作除追回外合登報聲明此後如再有此等情事惟有控訴賠償損失勿謂言之不預也此佈 公益瓶廠廠務經理毛節榮啟

魚化龍 相 廣四馬路寶錦里新鹿鳴旅館三十一號 相金五角

閨秀日記出版

茶餘酒後 消遣妙品

趣味濃郁 百讀不厭

蕙芳日記

趣事 思想 見聞 生活 情狀

芸蘭日記

全書洋裝一大厚冊，價洋八角，實售五角六分，函購寄費加一，郵票十足兌用。

是書敘述閨女情形，惟妙惟肖，凡閨女所不及知者，無不描寫盡致。

閨女韻事 情懷 隱助入微

總發行所 四馬路書錦里對門萃秀里 世界書局

分發行所 上海閘北寶興里內 廣文書局

分售處 上海英界四馬路中市 大東書局

最新出版 中外游戲大全 都七百種

上海四馬路第一樓對門 中華圖書集成公司發行

活動影戲

甲2827

國語四書預約券

文註 貫通 聯讀

增訂 孔會 思孟 眞像 小傳

截止將近 購者勿悮

定價 全書十四函 加贈訂布 中紙洋一元八角 洋紙洋一元二角

預約 中紙洋九角 洋紙洋六角

欲購從速

備有樣張，索閱附郵票一分。四月半准出書，外埠加郵費每部一角二分，半部三角，郵票代價以九五計算。

發行所 上海派克路益壽里 求古齋書局

經售處 上海棋盤街 文瑞樓 各大書莊

甲2891

最新發明 科學游戲 活動影戲

歐洲大戰 每套兩角

家庭教育 每套兩角

神怪劍俠 每套兩角

偵探案 每套兩角

惡家庭 每套兩角

上海風景 每套兩角

少林拳術 每套兩角

宏碧緣 每套兩角

鐵公雞 每套兩角

姨太太 每套兩角

購書一元 本贈一套 活動影戲

萬寶全書 內務部審定

小說博覽會

百弊叢書

黑幕大觀

世界大戰史

遊覽指南

必勝術

上海四馬路第一樓對門 中華圖書集成公司發行

警告

武俠異聞 原價大洋一元

俠聞 雍正劍事奇駭

塵海英雄傳 原價大洋一元 無名之英

雄 百讀不厭

方外奇談 原價大洋一元 僧道女冠

異可驚可

技擊述聞 原價大洋三角 技擊諸探

專家 本源 名家著作

五十餘人 高尚清潔

廉價 全分 (一)(二)(三)(四)

購郵費 購期限

上海四馬路 國華書局啟

甲2984

小說博覽會

本公司前年搜集海內名家小說六千數百篇，茲選布局新奇、立意詼諧者一百首，係當世文豪一百人心血所構成，定名小說博覽會。全書洋裝四冊，定價每部三元，特價一元，附銅版精印花園百美圖，外埠郵費一角，加贈活動影戲一套，茲將全書要目左錄：

▲窮人致富軼譚 ▲松江才子趣史 ▲上海妓院沿革史 ▲卅年老鴇經驗譚 ▲參觀長三妓院記 ▲參觀么二妓院記 ▲參觀野雞妓院記 ▲遊觀上海秘密窟 ▲上海東洋妓院記 ▲遊觀松江秘密窟 ▲遊觀蘇州秘密窟 ▲蘇州妓女沿革史 ▲惠泉山之女道士 ▲十姊妹會議記 ▲梳頭娘姨致富譚 ▲試驗妓女梅毒譚 ▲黑手黨記 ▲松江會合所秘史 ▲小老婆携逃始末 ▲姨太太懺悔記 ▲寧波婦女出租記 ▲異想天開之情書 ▲姨太太閨體始末 ▲大餐館密室記 ▲老鴇虐待妓女記 ▲男女拆白黨會話 ▲大少嫖妓相罵記 ▲文明女之招夫牌 ▲女學生之怪團體 ▲老姑娘新婚日記 ▲女學生新婚自述 ▲新嫁娘說趣 ▲姨太太索命記 ▲影戲場中怪現象 ▲遊戲場之怪現狀 ▲滑稽管理夫婿法 ▲老夫少婦之條件 ▲蘇太太之賭病 ▲大賭窟探險記 ▲蕩子罪惡史 ▲買官趣史 ▲相面先生問答譚 ▲西牢兩年記 ▲守財奴之遺囑 ▲風雅之女狐 ▲撮合山之流毒 ▲愛國新山歌 ▲一月青樓夢 ▲小大姐雇用譚 ▲上海大女賊 ▲比利時遊記 ▲社會之惡魔 ▲勢利家庭 ▲橡皮公司騙局記 ▲小說家之情書 ▲紹興師爺破奇案 ▲假美人之騙局 ▲驕子翰林 ▲新官場彈詞 ▲拿破崙秘密日記 ▲懶婦之笑史 ▲畫家之笑史 ▲傻大姐嫁夫譚 ▲老婆燒香史 ▲如夫人洗足記 ▲歐戰軼聞趣史 二十餘則

上海四馬路第一樓對門 中華圖書集成公司發行 外埠各書局均有經售

甲2586

哈哈

▲請看滑稽名著八種 ▲現在趁大廉價幾會 ▲欲哭無淚

廣笑林 原價四角 廉價發售

餘則 諧談三百

笑話世界 原價四角

滑稽談

酣歌集

千金一笑錄 原價四角

諧談一百則

滑稽魂 原價五角

滑稽六卷

諧文辭類纂 原價七角 八卷

附刊

新十三經 總目 子目

民國趣史 初集 原價四角

民國趣史 二集 原價四角

分六卷 分八卷

著者凡一百餘人

全購 價一分購

甲2956

上海四馬路 國華書局 發行

影印大字 段氏說文解字註 增刻四種

發售預約

增刻四種：許叔說文提要 徐松段註札記 龔自珍段註札記 徐灝段註札記

全書精裝十二冊一函，用中國連史紙精印，定價四元，預約祇收二元，准陰歷五月底出版，印有樣張，函索即寄。

清代註說文者不一家，而以段氏爲最完備，王念孫謂千七百年無此作，其爲當世推重可知。惜木版卷帙繁重，兼各漫漶之處，而坊間通行之石印本字蹟太小，頗費目力，尚無適用之良書。本號有見於此，覓得初印精本，重加校勘，放大影印，除原附六書音均表外，並附徐松、龔自珍、桂馥札記三種，原本刊入叢書，向未單行，取附段註之後，尤爲本書之特色，研究小學者誠不可不備之書也。

總發行所 上海北市 掃葉山房

代經售處 各省中華書局及各埠大書局

甲2992

近人鑒於吾國之積弱，提倡軍國民主義，誠爲當務之急。顧所用書籍，以及教授方法，多取材於泰東西各國，其器械之精利、行伍之編制，因今昔形勢之不同，不能不借助於他山，然設機謀、用奇計、料敵攻守之術，則吾國先哲所著之兵書中言之獨詳，故不但現時之將領軍士人人當讀，即欲自列於軍國民者，亦不能不讀也。是書爲風后握奇經、呂尚六韜、孫武子、吳子、司馬法、尉繚子、黃石公素書、諸葛亮心書八種合刻，爲第一集。又鑒於文字之簡樸古雅，不易卒讀，特精加句讀，並有名人釋義，故能一覽了然，較坊本爲佳。每部三冊，當付印之始，特發行預約券一千部，半價洋六角，准於四月底出書，決不展期。外埠同行代售預約，另有特別利益，定有章程，函索即寄。以上各書外埠寄費加一，郵票作九五折。

上海三馬路書錦里西首鼎新里 文華山房啟

甲2799

萬國戰史演義

歐洲戰事驚天動地，用槍砲，用輪船，用潛水艇，用飛機，奇奇怪怪，令人不可捉摸，考其原因，實基於數千年之變，次戰爭逐漸改良，沈惟賢先生編萬國戰史演義一書，其於歐西戰爭言之特詳，留心時事及研究西歷史者不可不讀也。每部四冊，定價四元，現售特價一元二角。

男女房中秘密醫術

世人於下部隱疾，男子恐傷體面，女子尤顧廉恥，多不願就醫，始而隱忍，迨痛楚難堪，則私行妄治，遂致終成大患，不可救藥。不知下部之病，不盡關乎花柳，若不調治，或治不得法，皆能致命。四川怡養老人精於醫術，治下部之病，尤爲擅長，生平嘗以濟人利物爲心，撰著醫書多行於世，近復著男女房中秘密醫術一書，讀之可以按症求方，自行醫治，敝處爲方便起見，不惜巨資購求版權，付之石印，以備男女患隱疾者採閱，且定價極廉，業已再版七次，惠顧諸君每每以售罄未得，即購爲憾。業已八版出書，如欲采購，請祈從速，每部兩冊，價洋三角。

本行經理美國派生司惠脫摩名廠各種上等印刷紙料，備有大宗樣子，如蒙選購，當格外克己，以副賜顧之雅意。

總經理 上海公平洋行

乙3027

廣東杏濟堂 一掃光疥瘡藥

夫疥瘡之疾，傳染最易，病者固苦，大小必痛，而且延累也。此疥一經傳染，若不早治，每至遍身，蔓延如水，以致肌膚潰爛，無從醫治。本堂此藥，不論何疥，能斷根，永不復發，與尋常疥瘡藥不同，一經試用，無不奇效。每盒小洋二角。

上海三馬路 3213

總發行所 上海北市 掃葉山房啟

交際尺牘爲社會之品，當然適合社會所需，泛交之分，託言啟要附所無措，目今際車爲每角……

部袖珍尺牘，新出纂各類尺牘，凡一切不用之詞，需者當爲……

國民適用 分類普通新尺牘

洋裝二冊一函

特價三角六分

分類音註 實用新尺牘

末附小楷法帖

精裝八冊一套 特價四角八分

再版 訂正 特價 六折

漢口商辦既濟水電公司開股東大會通告

本公司自辛亥年兵災損失後迨至丙辰年修補配置一律完全營業恢復前狀所有並附發歷年報告清册想已早邀核閱今議定舊歷四月十六日即陽歷六月二號午刻在俄租界青年會開全體股東大會屆期請各股東携帶股票驗明以憑入場如因有事不能親到照章須於會期前三日函知本公司並備蓋印委託書交由本公司他股東代理與會除另函通知外特此登報佈告即希 公鑒是荷

甲2015

華安水火保險有限公司發息廣告

本公司年息八厘已由董事會議決仍於夏歷四月初一日起除星期外每日上午十時至下午四時照發凡附有本公司股份諸君請持息單到漢口賬房收取並取閱帳略再請股息時另紙開示姓名住址以便隨後通知此佈 總董朱葆三 總理沈仲禮 謹啓

乙3302

上海中英大藥房舉行第二次股東會通告

本公司上屆股東會尚有未及討論事件茲訂陽歷五月念三日即夏歷四月初六日仍假座四馬路一家春開二次股東會屆時務希早臨為盼報告上年賬略並選舉董事等事在股東會後三點鐘通函外恐未週知特此佈告 諸公鑒

A乙3120

東陸銀行廣告

本行資本二百萬元辦理各種儲蓄存款如蒙惠顧無不竭力克己籌劃

總行 北京前門外施家胡同 電話 四七四八 四七七 四七四六

分行 上海 南京路拋球場口 東陸坊 二十五號 電話 中央 四七四八

通匯 各大商埠

經理 方椒伯 副理 賀若舫 啓

4539丙

聚興誠銀行廣告

本行於民國三年成立經政府註册在案已足資本一百萬元 公積金念萬餘兩 辦理各路匯兌存款抵押貼現放款買賣生金銀兌換活期存款有價證券及一切銀行業務如蒙委託極誠歡迎所有匯費存息無不克己用副賜顧諸君之雅意也除本國各商埠均有代理外茲將本行住址開列於左

重慶總行 成都分行 萬縣分行 宜昌分行 上海分行 漢口分行 天津分行 北京分行 沙市分行

電話 經理處 四三七二五

上海中法實業銀行廣告

本行規定資本二萬五千萬佛郎認定一萬五千萬佛郎公積三千萬佛郎中華民國政府認購股本三分之一計五千萬佛郎本銀行章程經中華民國政府於一千九百十三年一月十一號批准立案○總行○法京巴黎○本銀行專辦各種借款押匯經理各種定期往來儲蓄等存款不論規銀英洋金鎊佛郎美金均可 分行 北京 天津 漢口 香港 廣州 福州 汕頭 奉天 西貢 海防 海參崴 橫濱 新加坡 英京倫敦 法國馬賽 利翁○本銀行一切交易無不格外公道特此通告

甲2407

上海菲律濱國家銀行廣告

本行承菲律濱政府設立收足股本二千萬一切應辦業務如蒙惠顧請駕臨上海黃浦灘一號本行無任歡迎 洋總經理密勒 華經理邱渭卿 謹啓

甲2943

杭州西湖聚英大旅社之特色

適意以及精神煥發者惠顧遊覽者旅社大有裨焉茲特登報申明偉仵西湖遊客指南 諸客各處人就局養疴復館客社雖然比楠而立無如內多缺點殊欠完備惟新開聚英旅社較之諸處之適中空氣之充溢衛生之宏敞設之精雅衛生之有益飲食之清潔價目之克己車轎之便宜招待之周詳伺應之殷勤可謂十大特色洵屬無微不至凡 謬言之方譽 人同

徐蓉生 楚北楊坤山 蔡樹棠 謹啓

丙4467

蕪湖明遠電燈公司召集股東大會並發給股息餘利廣告

本公司經董事會議決訂於夏歷四月二十日在本公司內開本年股東大會報告已未年營業狀況及收支帳略並發給股息餘利更選董事查帳員總協理務乞諸股東於會期前三日携帶股票息摺向本公司領取入場券到會籌議進行事件如無暇來蕪照章蓋印委託書由代表入蒞會無任盼禱除通函外特此佈聞

蕪湖明遠電燈公司董事會謹啓

A乙3046

國貨牙刷新出品

我國所用牙刷多係外貨利權外溢不可勝數本廠為此特出國貨硬軟刷二種用毛骨自漂潔白綫紮堅固貨真價實凡用者俱稱甚佳尚有各種出品定價便宜批發公道本埠及外埠各大商號皆有出售請愛國諸公購買試用方知價廉物美倘蒙批發請向本廠接洽可也特此廣告惟冀 公鑒

上海英租界麥根路高照里十九號中華堅志製刷工場謹啓

馬路巨鹿東號併在麥特赫司脫路及本廠接洽可也

上海英大馬路拋球場西 時新昌綢緞顧繡洋貨十三明起二大廉價三禮拜

專營川粵蘇浙湖縐綢緞及各國洋貨兼辦各大公司工廠輸船鐵路股票等由 格外克己此次廉價湖北官錢局存摺十兩票據國公司任永昇平世綵里電話一二四六五九四七漢口總號中

2664甲

中孚股票公司廣告

評準市價 誠信無欺

國公司任永昇平世綵里電話一二四六〇漢口總號中甲2152

上海廣昌號

注意假冒 聲明

本號開設滬江二十餘載所製正色補丸小粒黑獅丹等性味和平不燥不熱行銷各省久遠馳名近因不肖之徒專謀假冒不知廉恥為此藥力加倍於前務祈各寶號惠顧諸君直接面購外埠函購原班回件不誤如批五萬十萬者親臨面議格外優待再行減價便宜本樓主人謹白

紅色補丸 黑獅丹 虹口元芳路東貴方弄內

丙424

北京大雅樓和記菜館廣告

本樓開設在英界三馬路鼎豐里口坐南朝北石庫門面內設雅座房間寬暢清潔器具精良裝璜佈置無不適性怡情正所謂春風大雅邀朋宴客之佳境今特聘請京都著名廚司採辦應時鮮品烹調隨意小酌各式京點麪食巧製四時合宜承辦喜筵漢席招待侍役格外伺候週到擇於陰歷四月初二日即陽歷五月十九日開張如蒙惠顧無任歡迎

電話中央第三千九百七十四號

小兒福幼丹專治兒科百病

福幼丹係神州醫藥總會正會長兒科大家朱少坡氏之經驗良方監製行世已屆十餘年推銷各行省及南洋各島無不認為家常必備之要藥凡小兒外感寒內傷乳食皆能隨服隨愈其功效最奇者在於服藥後不到一時其藥引病即風從大便而出雖極危重症祇須服藥下咽無不立刻轉安各症或用引藥或開水俱戴明仿單價洋每匣大洋五角零售每包大洋一角總發行所

上海貴州路頤南堂藥局 四馬路五洲藥房各外埠各大藥房分店

杭州大經綢緞局露佈

新開

二月念四先行交易

本局羅紗綢緞在省城新橋斜轉角建造三層樓洋房自造本機綢緞各貨等今因房屋未成而各處綢緞紛紛函詢故在先行交易一定價從廉並已惠顧諸君之雅意於陰歷二月廿四日先行交易一定價從廉並已以副紗緞各口皮貨歐美時新貨物花樣繁多不及細載容再擇吉正式開幕品類眾多衣料繁華男女工裝飾各類電話一千三號先此露佈

甲3817

湖州陳錦成華絲葛廠廣告

茲者本廠自在湖州天聖寺街創立以來已歷十有餘年所督造之華絲葛早蒙各界讚美惟售處向由上海昌文記杭莊代理今於庚申年三月朔起本廠在上海英租界後馬路祥康里四百七十六號石庫門內特設立總發行所以取銷之便倘荷各寶號諸君惠顧者不勝歡迎之至恐未週知特登新申兩報聲明

乙2972

新興發榮鐵廠招工匠廣告

有意者新至本廠事務所接洽可也 事務所上海楊樹浦路六十六號 上海紗廠第一廠對面電話東四五一 四五二

丙4314

瑞商第騰洋行敬告紙業諸君台鑒

以友邦之睦誼將久經馳名之瑞商馬牌各種洋紙檢入接濟拜願犧牲利益平價出售藉以輔助貴國之貨不敷時至必需洋紙處請向敝行接洽可也特此佈聞

敬啓者貴國近以提倡國貨為富強之必需之惟國貨供求一時或不能完全即以紙貨一項有不能不顯洋紙接濟者今敝行開設仁記路二號倘蒙惠顧新與敝行接洽

D甲2410

上海北京中華鑿井分局廣告

本局專承包鑿各式洋井不論何地均能鑿通地泉出潔淨無比之甜水並無鹹苦氣味日出水時時不竭工精價廉前承上海大南門外馬路橋振新染織工場之邀鑿洋井二口後復有商埠皆稱合用如荷遠近各機關工廠公司校醫院學堂家用者本分局以便當即前來面洽可也

本局工程師謹啓 丙4283

新創華茂機器彈花玻璃工廠廣告

本廠茲以機器彈花玻璃凡物花卉雜貨用機器彈於玻璃上各種花草皆由本廠自行設計彈製光現各界人士無不讚譽本廠提倡國貨之時特設小廠於邊緣擇吉開幕本廠開辦三個月內上海新開路中康里電話西一八七三行交易擇吉開幕三用之月內照碼九折 總理朱選九謹啓

乙3127

治咳聖藥 驥製半夏

上海辨香盧發行

近世醫學昌明藥品迭出即如半夏一藥試一披報章已滿目紛紜且神效奇驗各謝其長致患者迷離無從采擇然攷其究竟果能有益於病者與否是則非本盧所敢言矣本盧開設滬上二十餘年發行驥製半夏行銷中外藥性及效驗若何在已服驥製半夏者自必深悉無煩自譽惟邇來假冒甚多特於每盒內置辨眞券一紙可以掉換物品無劣幸勿購買 價目 大盒二元四角 小盒一元二角試服二角

上海盆湯弄寧波路口崔氏驥香盧藥房啟

分設 長沙糧道街 福州總督署口 北京觀音寺街青雲閣樓下 天津鍋店街通衢馬路內 南京下關大馬路 杭州上保佑坊之江報館對門 奉天省長公署東首 安慶軍署西 無錫北門江陰巷內 開封北書店街南口路西

乙3249

價值碩大無朋

目前春夏交令天氣寒燠不常時症因以雜出患者驟然每每手足無措惟

聖水

爲能救治之不論緩急輕重百不失一衛生家宜及早預購得以濟人便已以應不時之需敝廠爲防貪利之徒意圖影射以僞藥害人故於十年前即西歷一千九百十年曾在本國及英法德日香港各政府稟請保護概蒙准以頭等化學藥品註册頒給憑照指定雙童地球牌商標以杜假冒今將憑照隨續登下

總批發行上海四川路A一百三十五號震寰藥廠

(每瓶洋一角)

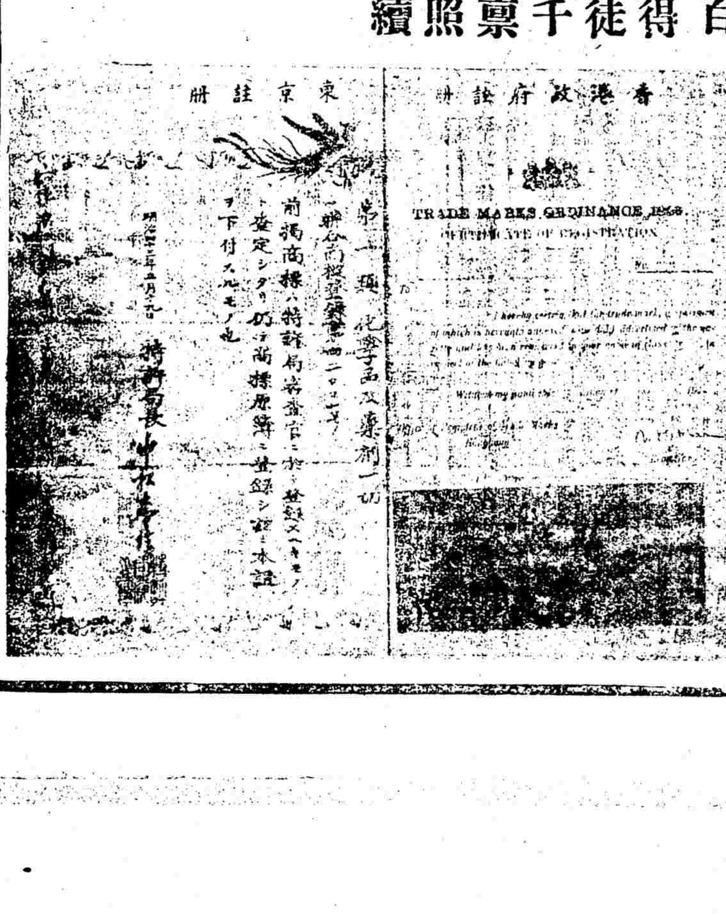

立效遺精丸

凡患遺精之症或虛或熱或有夢或無夢或每夜遺洩或數日一遺其病雖殊其源則一也本丸新精藥固精不論新久病起可以補腎固精無不見效立止精漏而且精神健旺不可輕忽一病勿再延誤幸甚每瓶二元外埠郵費加一 上海四馬路第一台對面濟生藥房 醫生伯英啟

新舞臺協濟社啟

四馬路

本社奉大總統禁令以協濟命意掃除煙毒卓著近以試辦有年金融充裕擬造工廠特聲明以答海內之求與國煙分塗四總處以推廣爲得宜並不計本而爲同胞利也每粒九折延聘各地醫生洋價十五分五包三十九每張一元半洋二元一角每洋一角百四十粒每包三角五分 濟社同登富業既華夏馳名良效

老白濁可醫

白濁初起時用最新科學醫治不過一星期均可痊愈斯根往往治法不良加之注射器尿道有病移至後尿道而成老白濁矣此病並無十分痛苦惟尿中含有白色線絲早晨封口見膿迸流每逢天氣變化或身體疲弱飲食不慎膿水尤多此症稍久不但陽具歐美醫生常且尿管窄小便不通致成尿毒損害身子危在旦夕矣本醫院有密於斯特聘精醫學博士畢業之醫者請教英大馬路泥城橋東首勞合路口對過大慶里七八號 專科醫學之醫 白濁倒陽新舊輕重限期包愈 功效極速 愛仁醫院啟

2248

啟新洋灰公司 華記湖北水泥廠 經理處順和號各埠分銷

馬牌洋灰 經售協昌和蘇各種鐵料及洋瓦花磚火泥火磚等

山東泰安順和號分銷 蕪湖 吉安 乾豐和 九江 和昌 溫州 鼓樓 五來 源和 南昌 源昌利 海門 淮揚 利昌 興化 鎮江 宿遷 正記 杭州 紹興 蘇州 無錫 常州 揚州 徐州 南京 大豐 聚茂 源泰 南通 定海 生昌 [illegible]

本號新到謙信獅牌洋靛發售 南京下關二馬路 總經理處同啓

乙3930

久大精鹽

強人生所必需宜衛生調和鹽類於此近年從而又加苦滷希冀斤兩取巧以求厚利每不細心研究而妄人為衛生計特向內地各處之鹽源勻和調配提淨精鹽近年來本公司創辦精鹽分銷處所不勝枚舉今再於此增設分銷處以期推廣凡我國民欲購衛生精鹽者請至下列各處購取 第一分銷處老閘橋北福建路○第二分銷處二馬路西小菜場○第三分銷處新閘橋康里南五號○試之久大精鹽公司啓

甲1451

開獎號單

一九二〇年五月十四日本會二千五百元之儲款第二十次開獎廣告 本會照章按月開獎現計至本年五月份入會人數八千五百四十一人[illegible]

[illegible]

以上中獎諸君請在天津法界大馬路總會或北京瑞金大樓後樓分會上海漢口路外灘一號分會領獎或在各代理處領獎亦可 所登對號單若有錯悞得獎號碼均以本會對號單爲準

中法儲蓄會謹啟

白磁燈罩

屋內陳設。。煥然一新。。

諸君屋內如有陳舊之狀。可改用間接發光之白磁燈罩。則氣象更新。木器陳設品等。均變美觀。而且目光安適。心神舒暢。與不用燈罩時大異。請至圓明園路本行電器樣子間選購。本行裝燈配罩發售燈泡。

甲2482 V12

中國總理 上海各埠 慎昌洋行

Cocoa-Dutch Process

荷蘭法製可可

係最上等極清潔之可可用荷蘭法製成裝馬口鐵罐分半磅一磅五磅十磅二十五磅與五十磅數種罐裝木箱內襯不透水之紙箱外加鐵以便出口又可裝大箱每箱二百二十四磅布或紙網一箱共重二百七十磅估地八立方尺半如欲箱內襯錫皮需路加費 本廠製造氣軋甜支可律支可律塊流質支可律 紙包支可律 及可可奶油 如詢詳情問者寄下列英文地址爲要

ROCKWOOD & COMPANY

Established [illegible]

Brooklyn [illegible]

(5)

新藥 發痛瘋

痛瘋一症多受寒濕而起或一筋肉紅腫忽上忽下或在腿背或在足背痛處最多骨節[illegible]

痛瘋丸 每瓶一元 痛瘋藥 每瓶七角

上海三馬路新安康里 濟愛醫社 藥

隆學士啓 甲2816

欲租棧房

茲欲租用寬大棧房一所以坐落廣東路及四川路者爲最合宜並須有樓面二萬五千方尺者租期頗久如有相當棧房而願出賃者請賜覆音至申報館天字第中號信箱爲要

甲2970

總公司上海南京路 新世界東首

精益眼鏡公司

分公司各省大埠

本公司有驗光最新器械[illegible]

電話八九五三

No. 66 PILLS.

六十六號白濁丸

[illegible]

老德記大藥房啓

青州水門汀

青州水門汀有限公司所出之水門汀爲東方最上品素用以製造港政府所信用避火以爲片陰溝等物堅美[illegible]

認明牌號向圓明園路八號新旗昌洋行購辦亦可欲知用法詳情本行奉告

新旗昌洋行謹啓 甲2416

小腸疝氣丸

[illegible]

濟生藥房

安福祿痱子粉

痱子粉爲極精細之硼酸所製。不但宜於小孩利於夏時即平居日用以之代化裝品亦無不可如皮膚粗糙或生痦痱等均可以此搽之最有益於皮膚 婦女面有油光或帶黃色宜常用此粉可使肌膚嬌艷 此粉用化學法製煉所選原料極清潔細膩之至故絕無流弊也

上海四川路七十一號公利洋行各大藥房洋貨店均有經售

滬杭甬路滬杭線行車時刻簡明表

上海北站	上海南站	松江	嘉善	嘉興	硤石	長安	杭州	閘口
▲上七·三五(快車)	上七·四五(快車)	上八·五九(快車)	上九·五一(快車)	上七·四〇(不閘區間車)	上八·四五(滬閘區間車)	上九·四五(不閘區間車)	上一一·一一(不閘區間車)	上一一·三五(不閘區間車到)
上九·正(慢車)	上九·一〇(慢車)	上一〇·四八(慢車)	上一一·五二(慢車)	上一〇·二五(快車)	上一一·〇五(快車)	上一一·四一(快車)	上一二·五〇(快車)	[illegible]
▲上一〇·正(四等客貨車)	上一〇·二〇(四等客貨車)	[illegible]	[illegible]	[illegible]	[illegible]	[illegible]	[illegible]	[illegible]
▲下二·五〇(特別快車)	下三·正(特別快車)	下四·〇七(特別快車)	下四·五三(特別快車)	下五·二二(特別快車)	下五·五三(特別快車)	下六·二四(特別快車)	下七·一九(特別快車)	[illegible]
下三·五〇(滬不區間車)	下四·正(滬不區間車)	下五·四二(滬不區間車)	下六·四九(滬不區間車)	下七·〇〇(滬不區間車到)	[illegible]	[illegible]	[illegible]	[illegible]
▲下七·一五(夜快車)	下七·二〇(夜快車)	下八·二六(夜快車)	下九·二〇(夜快車)	下九·五〇(夜快車)	下一〇·二二(夜快車)	下一〇·五三(夜快車)	下一一·四五(夜快車)	[illegible]

閘口	杭州	長安	硤石	嘉興	嘉善	松江	上海南站	上海北站
▲上六·三〇(快車)	上七·正(快車)	上八·〇四(快車)	上八·四一(快車)	上七·一五(不滬區間車)	上七·四八(不滬區間車)	上九·〇五(不滬區間車)	上一〇·五五(不滬區間車到)	上一一·正(不滬區間車到)
上七·五五(慢車)	上八·三〇(慢車)	上九·四八(慢車)	上一〇·三一(慢車)	上九·二八(快車)	上九·五三(快車)	上一〇·四七(快車)	上一一·五五(快車到)	[illegible]
上九·二〇(四等客貨車)	上一〇·正(四等客貨車)	[illegible]	[illegible]	上一一·二二(慢車)	上一一·五五(慢車)	[illegible]	[illegible]	[illegible]
▲下一·一〇(特別快車)	下二·三五(特別快車)	[illegible]	[illegible]	下二·〇〇(四等客貨車)	下二·四八(四等客貨車)	[illegible]	[illegible]	[illegible]
下三·三〇(閘不區間車)	下四·五五(閘不區間車)	下五·三六(閘不區間車)	下六·〇四(閘不區間車)	下四·三〇(特別快車)	下四·五二(特別快車)	下五·四〇(特別快車)	[illegible]	[illegible]
下五·五〇(夜快車)	下六·一五(夜快車)	下七·〇三(夜快車)	下七·三九(夜快車)	下七·三〇(閘不區間車到)	下八·三八(夜快車)	下九·三六(夜快車)	[illegible]	[illegible]
				下八·一五(夜快車)				

(注意) 內表凡有▲記號者係滬甯路相聯接之車

注意 表內上下兩字上字係上午下字係下午表內之·係指明點鐘至若分成用從數法例如八·四五乃八點四十五分餘可類推

預防疾病之日用良藥

語云百病自口入要知喉爲臟腑之門戶不潔之害蟲由口入喉遂生疾病應先保護咽喉茲有安甯喉片乃專治咽喉之不舒適並可滅絕口中害蟲藥性清香一試便知

美國安甯公司監製 各藥房出售或向上海科發藥房躉批

(商標註冊如有假冒者當稟官究辦)

廣東 壽康甯臘丸號

本號創設有年[illegible] 華僑戒煙補丸 南洋 [illegible] 總發行上海四馬路望平街口 分滬 路佈

啟新洋灰有限公司

本公司洋灰均用最新法造製[illegible]

甲2402

專治夜夢遺精無夢滑精

夢遺滑精丸

[illegible]

程鳳生 德法司製藥公司

三國演義

▲弇山繆家藏書真本 ▲金聖嘆氏

▲原批三國鉛槧排印 ▲校勘無訛

▲搜得古畫珂羅版印 ▲無美不備

▲精妙絕倫得此一編 ▲如見古人

精製布面金字一巨册 ▲定價三元 ◉特價大洋一元八角

平裝四册附贈錦匣 ▲定價二元四角 ●特價大洋一元四角四分

上海四馬路泰東圖書局發行

上海大英自來火公司廣告

用自來火灶你只須一樣付出你買煤炭的費你就可以燒那些你要燒的這就是自來火煮食爐之所以爲省費的便利的而且清潔的欲知詳細請駕臨南京路廿九號上海自來火房樣子間接洽可也

2402

全昌

自製中國眞金眞托力克眼鏡

[illegible]

甲2697

武癡癲癆

清心丹 ○ 清血補丸

[illegible]

上海廣東路 濟愛醫社 藥 甲2988

花柳下疳收口最要當心

[illegible] 五馬路中 乙3053

白濁香甜露

[illegible] 3204

泰平橡樹種植有限公司 發息廣告

[illegible] 甲9172

愈我年久耳聾

耳聾

耳聾丸眞靈

[illegible]

外停孕金丹 按

[illegible] 室飲和 獨家